申報
第二萬四千八百三十三號
發行人　陳景韓
今日本報貳張半
每份售國幣六百元（外埠另加郵費）
地址　上海漢口路三〇九號　電報掛號　六七八〇　電話　九二三四八
內政部新登記證京警滬字第十一號　中華郵政特准掛號立券總包寄遞之報紙

# 魯境加緊封鎖山區
## 共軍準備化零逃竄
## 豫北國軍進行大舉掃蕩

〔本報徐州五日電〕津浦路東側國軍，續向山區掃蕩，四日收復費縣西南廿五公里之梁山，臥牛山，棗樹嶺，上下灘等據點。

〔中央社徐州五日電〕魯南國軍四日已將臨費支綫與費縣間之零星共軍掃蕩淨盡，並會同津浦正面與由濟南下國軍加強沂蒙山區西北南三面之封鎖。

〔又電〕困據沂蒙山區之共軍，現改稱華東野戰軍，原有新編解放各師，統編為十個縱隊，每縱隊轄三個師，衆信共軍此舉係作化整為零之準備，期於國軍搜山時，謀個別之逃竄。

〔本報徐州五日電〕共軍劉伯誠糾集七萬之衆，向豫北平漢綫及道清路傾巢猛犯，圖作最後掙扎，迄四日止已慘遭敗北，幾全軍覆沒，殘餘共軍狼狽回竄，潰不成軍，沿途三五成羣，紛紛向國軍投誠，被俘及投誠共軍官兵，均臉腫眼赤，足破跛行，鬼形鳩面，緣此次作戰之共軍，多係劉伯誠在魯西新裹脅之壯丁，晝夜奔走，每日僅食小米稀粥兩餐，今竟强迫驅至豫北前綫塡塞火海，實慘無人道已極。如楊勇三十日至三日會率共軍兩萬餘猛攻黃河鐵橋四晝夜，結果共軍僅有一人攻至鐵絲網，後被擊斃，其餘均於未至鐵絲網前已喪命，國軍火力之强烈，可以想見。

〔本報徐州五日電〕鄭州至新鄉之有綫電報及火車，四日均已暢通。豫北國軍三日由元村沿平漢路向北大舉掃蕩，三日晚已與新鄉之國軍握手，沿途殘餘共軍分路向平漢路東潰竄。又犯新鄉之共軍十七師之二·三·十二·十三·四個旅及警衛旅等，四日下午六時分向輝縣西北逃竄。犯汲縣之共軍二·七·六等縱隊，四日午向滑縣東北潰退，國軍追擊中。

〔本報徐州五日電〕豫東共軍金紹山，王其梅，魏鳳樓殘部，三日被國軍圍殲，四日下午分股潰竄，一股四千餘，竄鄢陵西十公里之楊驛舖，另一股千餘，竄犯鄢陵，正與守軍激戰中，但國軍已完成包圍圈，即可予以聚殲。

# 陝北國軍續推進
## 收復安定包圍九里山
## 老鴉關要隘亦經攻克

〔本報北平五日電〕陝北戰訊：㈠收復瓦窰堡國軍東西兩路繼續進展，西進部隊於四日下午五時再收復安定城，共軍向橫山方面退去；東進部隊已與自清澗繞九里山北之部隊會師於綏德西南之南溝岔。㈡國軍於四日晨登上九里山要隘，山上石壘陣地三處，業被佔領，共軍反撲十餘次，均被擊退，戰鬥之慘烈，為陝北戰以來所未有。現九里山東西南三面被圍。㈢清澗東北之老鴉關，經國軍三面包圍猛攻，守關殘餘共軍剩五百餘人，彈絕後，向鎮中界首退去，該要隘卒被收復。㈣收復定邊之馬鴻賓部，續東進，四日已迫安邊堡。㈤瓦窰堡之役，共軍傷亡慘重，二萬餘人遺屍即達四千具，千餘被俘，投誠者五百餘左右，東西兩城皆被砲火轟平。

〔本報北平五日電〕晉北國軍收復平魯後，沿黃河東岸向偏關，河曲，保德，興縣推進，防陝北共軍東渡。共軍雁門軍區劉宗義部一萬二千餘人，刻集中寧武一帶，有據守雁門山脈模樣，綏蒙共軍姚喆部，亦有向五寨，偏關移動之勢。

〔中央社太原五日電〕國軍三月二十八日收復盂縣，城垣及民房十九被毀，外逃難民紛紛還鄉，省府準備賑施急振。

## 農安扶餘一帶　將再展開大戰

〔本報瀋陽五日電〕國軍與五次渡松花江北犯之共軍，可能在農安，扶餘一帶展開另一次大會戰。

〔中央社吉林五日電〕吉南共軍因國軍連日掃蕩，竄擾常山屯（樺甸北三十公里）之小股共軍，今已渡江東遁。又樺甸東北樺樹林子一帶，刻有共軍約一個團，企圖乘機蠢動，國軍已往進剿。另悉：金川撥樹（朝陽鎮東南）之共軍第八·第九兩旅，經國軍掃蕩後，業向西南方逃去。又息，榆樹拉林河一帶，頃集結共軍一師。又秀水甸子共軍日來陸續向西北方移動，一部已抵江邊，秀水甸子則有自榆樹開來之共軍抵達，共軍似在防備國軍前進。

## 土們嶺隧道　準備徹底修理

〔中央社長春四日電〕交通部吉林鐵路局，頃以兩千萬流通券之預算，着手吉長鐵路土們嶺隧道復舊工程，以保吉長間交通之安全。該隧道全長四華里，二月下旬共軍發動松南第三次攻勢時，慘遭破壞，路方因急於通車，僅臨時清除隧道內被炸崩毀之亂石及砂土，現擬予以完全修復，以策安全。

## 記者團在延安
### 訪民衆及俘虜
### 祝紹周購布運往發放

〔中央社延安五日電〕記者團五日上午訪問傷兵，參觀共軍所築防禦工事，午後參觀戰利品，訪問民衆及俘虜，並出席鄧文儀局長，顧希平主任之座談會，晚七時胡長官舉行夜會招待，該團定六日上午飛返西安。

〔中央社延安五日電〕記者團五日自晨至午，除參觀戰利品及王家坪朱德，彭德懷，葉劍英之富麗總部住宅外，大部時間均在收容俘虜之第一·第二變國青年招待所，訪問被國軍俘虜之中共官兵，按此次延安之役國軍共俘虜共軍官兵一零一八四人，病送院者一七零五人，重傷死亡一五一四人，資送回籍者三五七八人，送往西安者二三三零人，留延者一零五七人，第二所收容一五九人，第一所收容八九八人，並於被俘之中共警一旅副司令員陳國棟，七七一團司令員吳宇先及科長龐繼恩等詳談，除一般民共所談較為真誠外，陳吳態度頑强，迷夢未醒，多作囈語。龐為中共辦理特工多年，中共內幕知之極稔，對記者談其參加中共經過，中共內部矛盾及共軍準備死守延安情形，滔滔不絕。至中共在延時如何迫令人民種烟，如何搜刮民衆，亦均由被我收容之民兵詳告各記者。

〔中央社延安四日電〕組織最大，包括達四十餘單位，且係最先到達延安之京滬中外記者團，四日下午二時於參加駐延國軍檢閱後，即分乘汽車赴郊外視察中共遺跡，除國賓館一座被毛澤東烽火焚燬外，如延安中共之社會部與康生住宅，楊家陵中共中央大禮堂，毛澤東，周恩來，劉少
雲，陸定一辦公室，住室等處，一切設備完好，家具陳列如舊，即嬰兒睡床與玩具亦未携走，且有多處僅由中共中央委員會辦公廳行政處貼一「未經允許不得擅入」之封條，彼輩逃走時之急迫，由此可知。文化溝中共中央黨校門前，貼有詆毀元首及政府之標語，內部桌椅殘破，麥草雜陳，零亂不堪，因該處在中共逃走前，為其騎六師佔為營房，此足證共軍軍紀之壞。延安城北清涼山為中共新華廣播電台，新華社，解放日報之所在，亦已被焚，惜時間已晚，未及登高一睹，僅知其機器一部已被携走，一部埋藏地下，現廢墟中殘報甚多，又於途中見被擄去民衆結隊歸來，鳩形垢面，狀至可憐，記者並至此向一傷兵醫院慰問，見傷兵數十人均係砲彈所傷，當時共軍以八旅之衆，向防守國軍一團進犯猛撲，但終未得逞，反飭兵一團消道，則係於上月三十一日在延安近郊誤觸共軍所埋地雷，共軍之傷兵，刻亦均由國軍送入醫院診治中。

〔中央社西安五日電〕陝北急賑大隊視察大隊長紹周，為謀解決延安難民衣着問題，特飭由急振款內撥支一億元購買白洋布七百疋，刻正包裝中，俟運輸工具商妥，即行北運。按此批布疋足資延安難民每人縫製服裝一套之用。

## 海校將在青成立
### 蔣主席兼任校長
### 魏濟民飛青籌備校務

〔中央社青島五日電〕海軍學校行將在青成立，內部組織確定由蔣主席兼校長，桂代總司令永清為教育長，魏濟民為副教育長，魏五日由滬飛抵青籌備校務。

# 平津交通益安全
## 保定駐軍向安新境進擊
## 國軍收復永清縣城

〔本報北平五日電〕國軍於四日下午一時收復平·津·保三角地帶之永清縣城，平津綫交通益增安全。

〔本報保定五日電〕關係方面稱：平津保三角地帶，國軍展開掃清戰，永清縣城開已收復，正掃蕩殘餘。另息：滿城·完縣·望都之中間地區，國軍亦開始分路搜索，綏署參謀長宋育堂五日午赴滿城巡視防務，指示軍機，預測保西國軍將有新發展。又保定駐軍今拂曉向安新境進擊，與共軍千餘在大小侯村遭遇，激戰七小時，保垣可聞砲聲，下午五時共軍被擊東撤，國軍縱前進追擊中。

〔本報北平五日電〕津浦北段滄縣國軍，搜將磚河收復。

# 塘沽西北美軍火庫
## 遭共軍有計劃襲擊
## 美陸戰隊迎擊死五人傷十六人

〔本報天津五日電〕頃據駐津美軍發表，五日晨一時許，有不明番號與人數之隊伍進襲塘沽附近美陸戰隊第一師團軍火供應站，迄晨五時四十分，被美陸戰隊擊潰北竄，美兵死五人，傷十六人。又五日拂曉津東新河地方之美軍彈藥庫亦被共軍襲擊，至晨六時被擊退。

〔本報北平五日電〕塘沽附近之美軍火庫，五日晨突受不明來歷之武裝部隊約二千人襲擊。據美陸戰隊第一師新聞處發表，五日晨一時十五分，有數目不詳之部隊，襲擊塘沽附近第一師之軍火庫，五時卅分該部隊被擊向北退去，美防守兵士五名陣亡，十六名受傷。

〔合衆社北平五日電〕據天津訊：塘沽附近遭襲擊之美軍火庫，地點係在塘沽西北五哩之四道橋，此次襲擊共軍極有組織，目的在使該區之小股守衛軍措手不及。共軍之進攻似為同時各方並舉，同時，一方面復將該地與塘沽間之接濟綫截斷，在塘沽美軍增援部隊抵達新河村時，幾遭不測。按駐紮塘沽之美軍，為海軍陸戰隊第一師第一營，人數約一千人。

〔合衆社北平五日電〕據美海軍官方宣布，五日清晨，美海軍陸戰隊在塘沽附近抵抗襲入數不詳之「暴徒」襲擊，「暴徒」在夜色中潛入該地區，攻擊美軍火倉庫之衛兵，進襲者之目的，顯為希望利用手榴彈與他種軍火，海軍陸戰隊部所發第一次消息者，並未透露進襲究否劫奪軍火而去，稍後之消息稱：陸戰隊向北追擊來襲者。按塘沽位於直隸灣，距天津十餘英里，為美軍所用之華北主要海口，自美陸戰隊於一九四五年十月在華北登陸後，渠等即利用之作為接濟與補充人員之海口，並在該處設立接濟美軍之軍火倉庫，在此軍火倉庫之四週，美陸戰隊衛兵常與不知屬於何方之軍隊不斷發生衝突，但大部分之不幸事件，據信，皆為企圖竊盜而已。去年十月三，四兩日，在塘沽區內，曾有敵對勢力一隊，攻擊美海軍陸戰隊第一師之軍火接濟倉庫，該次有一海軍陸戰隊受傷，一華人被擊死，另一華人受傷，該受傷之華人被俘，告調查之美方官員稱：該次攻擊目的，在獲得軍火，以供駐紮於塘沽鄰近共軍某旅之用。今日之攻擊，使美陸戰隊死傷率較去年七月之「安平事件」為高，在該次事件中，共軍暗襲一輛由天津運輸接濟品至北平軍調部之敵貨車，死美兵四人，傷十一人。遭受攻擊塘沽附近之軍火庫，位於共黨活動區之邊緣，最近消息，曾述及共黨自東徂西威一勢刃形軍事行動，目的顯然在切斷國軍所控制天津至唐山長達百哩之鐵路綫，在該區之戰事日趨激烈中，美軍之軍火倉庫，對於交戰雙方，皆為有價值之擄獲品。據消息靈通方面稱：共軍第五十九旅，最近在塘沽區附近極為活躍，去年美軍有一陸戰隊被殺，亦為該部所為。

〔聯合社天津五日電〕國軍第二軍，六百名，五日開往塘沽援助美軍對付共軍，據稱：共軍五日晨襲擊塘沽附近美軍火庫，死傷約一百人，激戰四小時，此間會有小型戰車兩輛駛往增援，沿途地雷爆炸，致未能開到戰區，國軍開到時，共軍已退去。據美軍當局稱：遺屍身上搜獲文件，證明係屬共軍，襲擊目的顯在搶劫軍火，如有被劫去，恐亦不多。

〔聯合社北平五日電〕塘沽附近五哩處美軍軍火庫，五晨一時十五分被暴徒襲擊，駐守該處之美兵，與之激戰四小時又一刻鐘，美兵除死傷外，並有戰車一輛被地雷炸毀。激戰時，庫內軍火爆炸數次，美軍戰鬥機開到時，暴徒已退走，故未參加作戰。受傷美兵已由飛機送往天津救治，其中六名恐無生望。六個月來該處美軍軍火庫被共軍襲擊，今晨第二次。第一次襲擊係發生於去年十月十日，其時共軍約二百名，劫去軍火若干，並傷美兵一名，共軍遺下屍體若干具，目下平，津，青島三處，仍駐有美軍八千三一萬名，據美軍當局五日宣布：美軍撤退計劃不致變更。

〔合衆社華盛頓五日電〕華盛頓軍總部五日稱：該部迄未直接正式接獲塘沽美軍火庫遭暴徒襲擊，美兵死五人，傷十六人之報告，迄未接獲之原因，係電訊遲慢之故。

〔中央社紐約五日電〕據此間所得之消息，塘沽附近美軍需庫遭襲擊，美海軍陸戰隊人員死五人，惟消息傳來太晚，五日晨報第一次版未及刊

# 蘇北殘共擾如皋
## 在李堡遭國軍猛烈打擊
## 傷斃二千五百狼狽潰敗

〔本報南通五日電〕共軍殘部三十一旅，蘇中第一分區特務團第十縱隊兩個團，第九分區警衛團及如東警衛團，紫石獨立團，共約一萬二千餘，裝備優良，由管文指揮，於二日午夜向如皋東北之李堡及西場丁家所進犯，經國軍及地方部隊予以猛烈打擊，至三日晨仍在激烈搏鬥中。

〔又電〕攻擊李堡之殘共，受守軍猛烈打擊，乃數度增援，三日晨國軍增援部隊趕至，與共軍發生激烈戰鬥，同時國軍某部擊潰西場丁家所之共匪後，續行東進，向共軍右側背攻擊，遂形成包圍態勢，共軍雖數度猛烈突圍，均為國軍擊退，截至四日黃昏止，共斃傷共軍二千五百餘，俘虜三百餘，鹵獲步槍約二百枝，輕重機槍十挺，共軍損失慘重，於四日午夜分向李堡以北及東北潰退，國軍正跟踪追擊中。

## 中樞代表　恭祭黃陵

〔中央社黃陵五日電〕祀陵大典，五日午前七時半舉行，中央國府代表主祭官田炯錦暨陪祭官及與祭者相繼就位，上香，獻爵獻花果，恭讀祝文及行禮後恭謁陵寢，全體繞行一週，八時半禮成。

〔中央社西安五日電〕今為民族掃墓節，陝省府分別派員祭祀虎陵在咸陽渭北）茂陵（在興平以東）及醴泉縣屬之昭陵。

## 白部長赴台經過
### 明日出席紀念週報告

〔本報南京五日電〕白部長自台灣宣慰歸來後，定七日晨在中樞紀念週詳細報告此行經過，說明政府治理台灣方針。朱紹良俟主台任命發表即前往履新。

## 溥儒電中央　請辭參政員

〔中央社南京五日電〕國大遴選代表社會賢達溥儒，頃被甄選為國民參政員，溥氏以事繁不克兼顧，已電中央請辭。

## 我與暹簽訂協定　卡車換鐵道用品

〔聯合社暹谷四日電〕暹羅商務部今日與中國中央信託局代表唐君簽訂初步協定，以鐵道用品交換卡車。惟此項卡車是否為聯總供給之戰時剩餘物資，抑由他方面得來，並未宣布。暹羅方面獲悉，中國並需要紡織用品及某種機器。

# 主席夫婦掃墓
## 並在私邸宴族中父老
## 溪口鎮民出會盛況十年未有

〔本報溪口五日電〕五日清明時許，蔣主席夫婦輕裝便轎，於晨八時許乘籐轎至鞍山窩桃坑山等地掃墓，蔣經國夫婦及其子女並族內長老子弟等四十餘人亦往祭，祭祀時，與族內長老話舊，對渠等近況至表關切，行禮如儀後，主席夫婦及子孫侍從人員等轉往山後祭其父肅庵公之墓，儀式簡單隆重，歸鎮後即在蔣氏宗祠祭祀，繞壞蔣母墓廬祭王太夫人，是山蒼翠滿地，松林繁密，墓廬上書慈庵兩字，後有碑銘，國父祭蔣母文碑後刻有主席蔣府母事略，為于右任所書，兩壁豎石碑六，均為國府及國民黨褒揚主席文碑。今在明主席夫婦主祭，沈主席，陳鵲卿，武岐等均送花圈，並由沈主席陪祭，備極哀思，祠下山至豐鎬房故居，有族內新娘十二人向主席夫婦補行廟見，端茶為禮，夫人笑容，並祝宴事，主席則連聲說好，嗣即在武嶺附近觀鄉民出會，有舞龍，划船，羅鼓等，爆竹喧天，樂聲四揚，為溪口十年來最熱鬧之日。晚七時許，主席在豐鎬房官邸宴請族長三十餘人，計分五桌，往年返鄉僅一桌，此次特別興奮，席間談論古今，垂詢近況至詳，主席自謂：此行最樂，盖十年來勞瘁國事，此猶為第一次休息也。餐畢，由近親蔣鎮長國楨總指揮，舉行提燈會，盛況空前。

〔中央社溪口五日電〕溪口里人以主席十載睽違，一旦錦旋，山水增輝，闔族歡騰，當由里人及蔣任二族子弟集議，由全鎮里人舉行燈彩會及蔣任二族在蔣氏宗祠演平劇三日，以示歡迎之枕，主席不忍過拂里人雅意，當允其請，今日族人在蔣氏宗祠祭祖後，即開始在祠中戲臺演劇，全鎮里人扶老携幼，相率前往觀劇，有自數十里外趕來者，晚間舉行燈彩會，有各色花燈，並有本地風光之種種雜耍，歡呼與爆竹聲，響徹雲霄，歡欣鼓舞，為十年來所未有。

〔中央社溪口五日電〕五日晚皓月當空，溪口鎮上燈火輝煌，萬衆鑽動，蔣主席在此與民同樂，燈彩會於九時在武嶺學校大操場集合，主席偕夫人及家人於九時蒞止，旋即出現陽臺，受萬衆熱烈歡呼，燈彩行列乃緩緩前進，繞臺一週，前為武嶺學校學生所提各色彩燈，次為旗鑼，高蹺，華船，抬閣，其上演出姜子牙訪賢，其後為獅子燈，龍燈，龍燈有五條，一條長廿四丈，三條長十六丈，光彩奪目，行列全長達三里，主席在臺上抱其幼孫觀賞，似意興甚濃，一時爆竹齊鳴，鑼鼓喧天，萬衆高呼蔣主席萬歲，中華民國萬歲，歷久不已，主席離校後往蔣氏宗祠觀劇，旋即返邸。

（上）主席夫婦至溪口，下車步行。（下）溪口武嶺學校學生歡迎主席夫婦之行列。（新潮社裘珠如攝）

# 接收旅大人員
## 東北行轅即開班訓練
## 聯絡小組離瀋赴鞍山

〔本報瀋陽五日電〕恢復旅大政權關係複雜，行轅特定七日開一訓練班，訓練大批幹部。另一接收人員講習會十日可開始，聘富有經驗及熟習中蘇友好條約者充任。

〔本報瀋陽五日電〕接收旅大趨具體化，聯絡小組詹之實等三員，四日夜出發鞍山，轉前方聯絡。

〔本報瀋陽五日電〕趙家驤返瀋後，四日夜至五日晨兩謁熊式輝並杜聿明，作中央指示恢復旅大政權之詳細報告。

## 空校師生駕機　今編隊飛溪口
### 俞飛鵬抵奉化掃墓

〔本報溪口五日電〕俞飛鵬昨抵甬，五日在奉掃墓，六日觀見主席，甬婦女界六日將在武校向夫人獻旗致敬，傳宋子文兄弟居正，戴傳賢等將於六日來溪。據空校胡教長語記者，六日將率該校師生乘機編隊來溪飛翔，以表慶祝。

## 國府命令

〔中央社南京五日電〕國府五日令：㈠派霍成器為中國農民銀行總管理處會計處長，此令。㈡任命劉盛榮為青海省政府會計長，此令。㈢派趙炳琪為熱河省臨時參議會秘書長，此令。㈣任命趙希復為審計部駐外審計，兼山西省審計處處長，此令。

## 我僑胞商船九艘　遭荷蘭海軍扣阻

〔中央社巴達維亞四日電〕據井里汶訊：我僑胞商船九艘，自星島載土產駛此，於上月三十日為荷蘭海軍海防隊所阻，令其駛往三寶壟，聽候檢查。

金城自來水筆

經濟實用
上海金城筆廠出品

痔瘡
▲本埠同孚路永利坊內十三號陳耀珍生之痔漏二仙丹為貴靜丹方配製功效事治男女一切新久痔瘉瘺瘡形如……售價每料一萬六千元 電話購買……

南京路
新雅粵菜館
菜精價實　中外馳名
電話九〇〇八〇

逐日披露本廠各種最新出品
RAINCOAT
雨來
FAST COLOUR
永不褪色

本外埠各大商店均有出售
A.D.K. The Rain Coats GUARANTEED WATERPROOF FAST COLOUR WING SUN MFG. SHANGHAI MADE IN CHINA
135嵌線女用披肩
新穎美觀晴雨皆宜為高尚仕女愛用之雨衣
C2童式披肩
防風雨兩相宜　經穿耐最合算
總發行所…上海成都路464號南京西路口
南京發行所…太平路203號楊公井口

美國博登公司乳牛說：
飲此牛乳　日長夜大
全球各地　爭先採用

克寧奶粉
International Copr. Reserved
Copr. 1942 Borden Co.

外國語文學會主編
英漢求解作文翻譯成語四用辭典
辭典專家十餘位　費時十二年　成此鉅著
英漢辭典之權威　英語智識之寶庫
△第二次戰後新字全部加入▽
大特價　（甲種）聖經紙精印　實價一萬五千元　（乙種）道林紙精印　實價一萬二千元
甲種每打十萬元　乙種每打八萬元（寄費另加）　即日起本月底止

最新出版
本辭典內容富所取材，均為最新穎，中外參考書逾百，而以最近發生之新名詞，如吉普車（Jeep car）及原子彈（Atomic bomb）等，無不一一搜入。
特點
1 注音　2 解釋　3 單字　4 成語　5 例句
每一單字，根據最新韋氏大字典注音，再三斟酌，有明確簡潔之長。
四萬餘字　一萬餘句　二萬餘條
6 製版　7 印刷　8 紙張　9 裝幀　10 附錄
特製金屬版，精工影刻，異常清晰。最大密勒機，優等技師印刷。西洋聖經紙及上等道林紙，潔白堅實，皮面燙金，堅固，大方，美麗。前置詞，不規則動詞等表四種。
啓明書局　上海福州路三二八號

姜屏藩　端木愷　李潮年　律師代表虞順懋
為對於本市南京西路成都路舊英册第二二五二七號及第二九七二號道契地上建築物共有產權啓事
據上開當事人聲稱本市南京西路成都路舊英册道契第二二五二七號計地四畝三分二厘五毫又第二九七二號計地七畝七分三厘一毫及地上全部建築物係先父治卿公遺產為各繼承人等所共有本人等均為繼承人之一份子自應享有共有產權該項財產依法非經共有人全體之同意不得移轉或設定負擔否則於法當然無效深恐外界不明真相輾轉授受徒滋糾紛特委請貴律師等代為登報聲明等語前來據此特代表聲明如上諸希公鑒
姜律師　中正東路160號二樓　電話16258—16259號
端木律師　中山東二路九號706室　電話88673號
李律師　廣東路93號三樓　電話10280號

私立滬江大學再告學生家長及保證人啓事
本校日前發生罷課風潮現各生經多方勸導深悟前非當經學生代表等具函表示悔改本校亦予寬容現定四月四日起放春假三天四月七日（星期一）照常上課希各生家長或保證人着各子弟於四月六日下午六時前返校除分函外特此登報週知至祈查照為荷
私立滬江大學啓

遺失聲明
因安徽木鎮大有第十一區種製場改組續訂合約去年十一月間交送 先君見議 先君臥病床第延未蓋章嗣 先君棄養喪事匆忙該約遺失特此聲明作廢
沈禮威啓

葉宅設奠敬告親友
先考琢堂府君於民國三十年七月十五日病逝美國茲謹迎柩回國擇於四月六日在上海民國路四明公所家奠特此敬告　各親友
鼎惠懇辭
葉達卿率姪方盛稽首

為紀念葉琢堂先生籌集獎學基金啓事
葉琢堂先生於民國三十年夏病逝美國先生功在國家而襟懷沖澹同人等夙所欽敬最近遺櫬歸國同人等忝屬故交追念勛德爰發起籌集獎學基金用留紀念先生遺族定於四月六日設奠先生生前友好如欲紀念先生擬請贊助將奠儀一律移存以備舉辦獎學事宜敬希　公鑒
代約收款處：各地中國農民銀行
發起人　杜月笙　李馥蓀　吳啓鼎　宋漢章　秦潤卿　周宗良　張公權　陳光甫　厲樹雄　錢新之　徐寄廎　貴延芳　謹啓

# 政府改組日內實現

## 府委人選各方均已確定　主席返京後名單即公佈

〔本報南京五日電〕民社黨張君勱，定六日晨自滬抵京，以民社黨參加府委名單提交政府，青年黨之府委名單，五日在滬決定，亦可望於六日提交政府。五日曾琦有電致京，左舜生告以正在決定中。左氏告記者，本晚可作最後決定。據悉：青年黨國府委員四人，已經決定爲曾琦，余家菊，何魯之，陳啓天。又社會賢達之國府委員人選，由主席提出，據確息，其名單爲莫德惠，陳輝德（光甫），王雲五，胡適（惟胡以北大校務紛繁爲詞，不願就斯職，主席堅邀出任，並請兼長北大，如胡堅辭不就，將爲邵從恩）。綜上以觀，政府之改組，僅待主席返京予以公佈，即可完成矣。

〔又電〕雷震語記者：民青兩黨參加國府委會暨行政院，已無問題，惟尚待主席返京後作最後一次之商談，始可公佈，大致國府委會公佈在前，政院公佈在後。雷氏又稱：關於各黨參加地方政權問題，政府在原則上乃極表歡迎。

〔又電〕青年黨與政府間之洽談，本日無接觸，蓋四日晚日會談，已至具體階段，左舜生今晚語記者，對改組政府及地方政權問題，已與張羣詳談，並提具體辦法，內容包括地域及人選等等，惟目前尚待國府委會首先改組成立，再及其次。

〔又電〕據確息：青年黨對地方政權一點，希望甚切，曾向政府提出具體名單，包括江，浙，湘，鄂，滇，黔，閩各省暨平，津，京，滬，漢，穗各市之廳局縣長專員等之名單，此點尚待雙方洽商。

# 孫院長在滬談話

## 政府改組確爲實行多黨訓政　然後再達到民主憲政之階段

〔本市訊〕立法院孫院長，昨在青年團園遊會中，爲各報記者包圍，詢以政府改組，及職業團體要求增加國大代表與立法委員名額等各項問題。孫氏對政府改組事不願發表意見，笑謂：此須問民社青年兩黨及政府負責商談人士。某記者告以今日青年黨機關報中華時報社評，對孫氏所稱「改組政府乃由一黨訓政改爲多黨訓政」一點，表示此是國民黨人的看法，青年黨人不能苟同。孫氏乃重複闡述稱：「憲政政府，必須由人民直接選舉，此次各黨派參加政府之人物，皆係由各黨內產生，既未經民選程序，當然不能稱其爲憲政，且在本年十二月廿五日憲法正式實施以前，訓政時期約法，仍屬有效，蓋國家決不能一時無法也。故今日之改組政府，祇爲自一黨訓政，改爲多黨訓政，然後再達到民主憲政之階段」。關於職業團體要求增加國大代表及立法委員名額問題，孫氏認爲：國大代表選舉罷免法暨立法委員選舉罷免法，業經立法院正式通過頒布，殊難變更。記者又問：全國各職業團體，已聯合向政府當局請願，要求對國大代表及立法委員之職業團體名額，重行複議，至少須增加至百分之卅六，院長對此之意見如何？孫氏答謂：「余無意見，但此增加名額問題，須待改組後之新政府決定矣」云云。

## 開灤礦積極增產　月可達卅五萬噸

〔本報北平五日電〕開灤煤礦積極增產，本月份估計可由卅萬噸增至卅五萬噸，如無其他破壞阻礙，則一年後即可恢復其戰前五百萬噸之年產量，設運輸問題解決，則京滬工業可免受高煤價之壓迫。此間開灤煤價三月份亦經調整，塊煤每噸已增至卅五萬五千元。按開灤蘊藏煙煤三億五千萬餘噸，戰前爲中英合辦，爲國內第一大礦，太平洋戰事爆發後，產煤多被運往日「滿」，勝利後設備尚未遭何破壞。

## 夏令時間　十五日開始

〔本報南京五日電〕國防最高委員會頃令知全國各省市政府，自本月十五日零時起，實行夏令時間，時鐘一律撥早一小時，至九月三十日午夜廿四時止。

## 曳引機百輛運瀋

### 經會訓練駕駛修理人員

〔中央社瀋陽五日電〕聯總配撥東北之百輛曳引機，四月中旬即可全部運抵瀋陽。關於駕駛修理人員，經委會已擬定，第一批訓練四十人，現已招考足額，商准東北大學同意，借用該校農場爲訓練地點，由行總供用車輛，作爲訓練之用，並由聯總農林部派來曳引機專家三人，會同經委會農具技術人員充任教師，於四月七日開始訓練，兩星期後即可分發任用。聯總派來專家史華德等，已由瀋陽出發，赴各地勘察，對曳引機各省之分配，即可有一具體決定。

## 抗戰時人民損失　賠償計劃已擬具

〔本報南京五日電〕抗戰期間人民損失之賠償，賠償委會已擬具具體計劃，但政府對賠償辦法之前提，尚未決定由政府賠償或由日本賠償，調查工作仍限六月底截止，由各地政府予以初步審查，再報中央查核，行政院方面，[illegible]之損失賠償，仍依對人民個別賠償之原則。

# 政院撥五十四億元

## 急賑新收復縣份　酌量災情輕重統籌分發

〔中央社南京五日電〕政院爲加強救濟綏靖區難民，除前撥兩次撥發振款九十八億，麵粉二萬噸，棉衣五萬包，食鹽五十萬斤外，五日又飭由急振總隊部配撥新收復縣份一百另八縣，計振款五十四億元，除交各區大隊部酌量災情輕重，統籌分發。各區配發款數目如下：蘇北區六縣三億元；魯西南區十縣，五億元；河南區二十三縣，十一億五千萬元；湖北區十九縣，九億五千萬元；冀南區三縣，一億五千萬元；冀東中區十一縣，五億五千萬元；熱河區四縣，兩億元；察哈爾區三縣，一億五千萬元；晉北區五縣，兩億五千萬元；晉南區九縣，四億五千萬元。上列數字中，各區均多配有三縣振款，準備金一億五千萬元，以便配合軍事進展，隨時辦理急振，此項振款，均經指定專辦綏靖區難民急振，至各省市一般緊急救濟工作，並經另由社會部轉請政院分別撥發，每省振款十億至十五億，辦理其他各項救濟。

〔中央社蘭州五日電〕隴東慶陽，正寧，鎮原，寧縣，環縣，合水等六縣，久爲共軍盤據，民不聊生，蔣主席軫念民瘼，近准甘省府之申請，飭四聯總處核發六億元，辦理各縣農貸。

## 專論

# 十五年來的中國土地改革運動

——爲中國地政學會年會作——

蕭錚

自民國廿一年中國地政學會成立，中國土地改革運動有了新號召與新奮鬥。雖十五年來艱苦的國運，使土地改革運動無輝煌的發展和成績，但總算已盡了應盡的努力；在這十五年來，中國地政學會的事業，可舉者如左：

㈠憲法運動　五五憲法國民經濟章，關於土地事項之規定，即係全部採納中國地政學會之一再建議而訂立者。該會之建議，係根據兩次憲草研究會之結論六項，於廿一年六月及十月送達立法院訂入五五憲草，至去年十二月廿五日新憲法公佈，已將本會主張全部採用。

㈡修正土地法運動　自土地問題討論會制定十項原則後，中國地政學會即繼續研究如何修正土地法，並促其實現。廿三年八月土地委員會正式委託該會研究中央政治委員會交下之有關土地問題提案四件，即爲修正土地法運動之正式開始。十月召集土地法研究會，十一月提出意見書，卒於廿五年十月有中央土地專門委員會提出之修正土地法原則二十四項。經由政會集議三次，逐條討論，於二十六年五月五日正式通過二十二項。嗣由立法院逐條提出意見，對中政會保留之地價稅採累進制一項，尤其反對之論，與本會往復辯難。直至三十五年四月二十九日國民政府公佈修正土地法，始正式規定地價按累進稅率徵收之。

㈢地籍整理運動　地籍整理不僅爲實行土地政策之先河，且爲增加財政收入之途徑。中國地政學會主張以科學方法作根本整理，得本會各屆議會員採納。迄抗戰時各省地籍整理工作之進行，頗爲迅速。該會多數會員均參加此項工作。二十六年中央擬定五年計劃時，且擬將全國測量登記分爲三期完成。抗戰軍興，地籍整理運動突遭非常之打擊。然國都西遷後，西南西北各省仍繼此運動之餘緒，於艱難中逐步推進其工作。現復員開始，各地會員正積極從事地籍整理之推行。

㈣租佃改革運動　租佃制度在吾國有悠久之歷史與甚深之弊害。中國地政學會對此向有最激底最理想之主張，初擬試行於江蘇啓東，繼擬實現於陝北，均以地方政府缺乏强固之信仰與推行之力量，未能實施。然至去年十一月，綏靖區土地處理辦法通過施行，明訂保護租佃及限制佃租爲正產物三分之一暨佃農有優先獲得土地之權，已證明本會主張可得農民之熱烈擁護與一般社會之好評。而規章之擬訂與步驟之釐定，均將日漸成熟。租佃制度之徹底改善與土地分配之調整，同一脈絡，本運動之展開，正方興未艾也。

㈤戰時墾殖與戰士授田運動　在抗戰以前，中國地政學會即已注意西南西北之移墾。關於各該區荒地開墾及農地利用改良等，均已陸續加以調查與規劃。抗戰開始以後，本會首先提出戰時土地政策，進行戰時墾殖及戰士授田運動，以促國人注意。且向中央與各地政府及公私團體建議實施方案。終以時代之要求，公私墾區之成立，雖若雨後春筍。迄二十九年中央墾務總局成立，而戰時及戰後墾殖運動將益剷推行之明證。此外戰時田糧管理實施開始時之戰時土地政策綱領，即係本會建議，經最高當局採納施行者。

㈥建立土地金融制度與土地行政制度運動　土地金融制度會屢次表示設立完整系統之土地銀行與地政機關之必要，且多方爲直接間接之推動，卒能逐漸完成省縣地政機關之系統與實際上之逐步設立。迄二十九年七月，中央第七次全會決議設立中國土地銀行，三十年六月，中國農民銀行奉准設土地金融處，掌理其事，於是土地金融制度亦具雛形。雖距本會之理想尚遠，然本正確主張，繼續奮鬥，當能觀成於異日也。

㈦農地改革運動　本會成立之初即以致力於農地改革爲一切運動之中心。在戰前即發動實驗區運動期於小範圍內先求本會主張之實現，以爲全體之示範。故如浙之平湖，粵之中山，陝之綏德，鄂之施南均先後以地政實驗區姿態出現，惜或因戰事或因政局關係，卒未有成效，其比較可引爲滿意者爲閩之龍巖與甘肅之湟惠渠區與陪都之北碚區，是爲標準自耕農場實行之初階。三十五年八月，本會鑒於局勢之推演，已屆實際採取土地改革之行動時機，乃由本會向最高當局建議以實施農地改革爲經濟改革之中心並提出實施五年經濟建設計劃綱要，當經國防最高委員會通過將付諸實施矣。

㈧設立中國地政研究所及建國法商學院　中國地政學會之研究工作，往時係與中央政治學校地政學院配合進行。自政校改制，地政學院停辦以後，該會鑒於研究之進行，不可或輟，乃決意創設地政研究所。自二十九年開始籌備，迄是年十二月正式成立。且經呈准教育部，於三十一年暑假起逐年招收研究生。三十五年春，地政研究所由渝遷都，爲造就建國人才起見，乃擴充成立建國法商學院，設法律，政治，經濟，合作，會計銀行等五系。

㈨發行「地政月刊」及「人與地」半月刊與各種叢書刊　本會宣傳品前此有地政月刊及地政週刊兩種，均因戰事停版。迨三十年春，發行「人與地」半月刊，負闡釋宣揚土地改革之責。三十四年四月，改由地政研究所編印地政學報（季刊），以爲較深研究之園地，並先後發行叢書十六種，叢刊三十餘種。本會各地分會亦先後創有各種刊物，以事宣傳。

建國運動已實際開始，本會責任益感重大。深望海內志士共起努力，以實現平均地權建立民生主義之新經濟制度和新社會制度，是爲企幸。

# 王懋功出巡江南

## 今視察奉賢後返鎮江　據談各縣治安已無虞

〔本報訊〕江蘇省主席王懋功氏，連日出巡江南各縣，現定今日視察奉賢後，即搭夜車返鎮江。行前語記者：江南各縣境內已無匪踪，治安已告無虞。惟地方財政，仍感困難。今年之中心工作，爲肅清蘇北殘匪。現蘇北有十五縣已完全肅清，尚有十餘縣則猶待清剿。殘匪之盤據於蘇北者，約在三萬人以上，進剿部隊以國軍爲主力，輔以地方自衛力量，分區肅清。蘇北在過去，民間武力甚爲雄厚，一縣有擁有民槍五六萬枝以上者。惟自經共軍佔領後，民間槍械盡被搜括，現省府積極培植民間自衛力量，各縣民間藏槍，多者三四千枝，少者亦有千餘枝，民間自衛隊已有三萬餘人。蘇北治安之恢復，關係江南者甚大，蓋如蘇北殘匪之力量不能肅清，則長江千里，防不勝防，江南將無寧日。希望在今年青紗帳起之前，蘇北之秩序能全部恢復。王氏並稱：蘇北退佃糾紛，雖不能免，但並不如外傳之甚。蘇北地瘠，擁田數十畝，尚不能解決一家之生活，故中共之分田政策，證明爲一失敗。且其分田之目的在征收軍糧，最高有一畝征收至八斗者，故弄得上下，民不聊生。至於蘇北難民之遣送，沿途由省政府與行總蘇寧分署免費輸送並供膳宿，抵達目的地後再由中央統一救濟，一切尚稱順利。目前尚滯留外埠者，頗多爲鄉里仍由共匪盤踞，而不願返籍者。

## 商震自滬抵京　否認將任新職

〔本報南京五日電〕商震將軍五日上午七時許自滬乘車抵京，接見記者時，對報載將出任駐日軍事代表團團長或北上繼李宗仁任爲北平行轅主任說，咸予否認，併謂，此次係奉主席電召來京，在謁見主席前，不擬發表任何談話。

## 豫境黃堤堵口　全部完成在即

〔中央社鄭州五日電〕豫省黃河大堤堵口工程，將全部完成，南岸大堤，將移交豫修防處負責嚴防，花園口閉氣工程，完工在即，合龍處南側邊埽，兩三日內可告夥接，填土工作，亦將及時竣工，屆時水底谷順水流，當即完全絕流。又黃河於五日即進入桃汛期，三日陝州水位爲二九二，二九公尺，較前上漲一，〇〇二公尺上下。

## 農部禁砍伐桑樹

### 通令蘇浙等九省遵辦

〔中央社南京五日電〕農部頃通令蘇浙皖豫湘鄂川等九省建廳，轉令各蠶桑市縣，對砍伐桑樹應即剴切曉諭，嚴予制止，不能爲一時物價變態而任意砍伐，以作柴火出售，蓋我國以農立國，蠶桑爲農家有利副業，有史以來，即爲農桑並重也。

## 航空模型競賽　上海總分第一

〔中央社南京五日電〕中國滑翔總會主辦之第一屆全國航空模型競賽大會，於四日開幕後，五日下午大部份節目，已比賽完畢，每項錄取三名，以區域論，總分以上海選手最多，次之爲灌縣幼年空軍學校。晚七時，滑翔總會副會長王叔銘將軍，歡宴全體選手於勵志社，同時舉行給獎典禮。

# 內田孝行罪惡昭彰

## 戰犯法庭提起公訴

（續昨第一版）

又大楠鎮居民方德儀家，於六月間被搶去食糧衣物等件，損失約値八百萬元。餘姚金誥殿，南號，季家舉等三村，於卅三年二月八日，以五六十人包圍搜索，並於十日放火焚燒，大肆搶劫，計受害人達一百卅九戶，焚燬瓦屋二百卅五間，草房一百卅九間，所有財物搶劫一空。又縣屬日樹廟寺政產家，於同年十二月間，全部房屋十六間悉遭拆毀，所有傢具器作燃料，損失約値二千餘萬元。又縣屬南黃村地方，於同年十一月十四日，以千餘人前往投宿，次日復大肆搜劫，被害人達九十九戶，焚燬房屋約三百餘間，財物損失不計其數。又百餘人於同日經過鳳雲鄉，無故燒燬房屋二百餘間，被害者卅四戶。又長興居民莫雲麟等六十九戶，於卅二年四至六月間，被燒燬房屋，財物，糧食，衣物，農具頗多。洪准人等九戶，於九十月間，被劫去牛馬驢豬多頭，穀五六十石。又陳家順等五戶，於九月廿三日廿五日隴日，被燒拆房屋卅餘間，武義賀上門等地，於卅三年七月四日，被搶劫一空，被害者達十二戶。又清溪鄉雲隱庵，於同年八月廿三日，全部建築悉遭焚燬。又安吉遞舖下街張家村張季生等廿九戶，於卅二年九月三日被搶劫一空，該鎮第三保朱家村，謝金堂等十六戶，於同日被燒燬房屋物資及廟宇等，損失均極慘重。又居民范王金等三戶，及第八保應家灣居民祝十武等七戶，於卅三年正月至九月間，先後被縱火焚燒及肆意搶劫，損失甚巨。湯溪銀塔鄉塔石嶺邊等地居民張士元南貨店，及蘇錦乾家，於卅三年六月十日被搶劫一空，損失約八九十萬。麗水多武鄉，和合鄉，黃村等地，於卅一年五月及卅三年九月間，先後被搶劫焚燒，計損失甚多，燒燬房屋約二百餘間，被害者達六十三戶。永康東西鄉大廈及庫先鎮第八保居民胡默等十七戶，又遂川鄉寺口村及德溪鄉第六保英村第七保紹齋等地，居民呂新鮮等一百廿六戶，於卅三年九月間先後被搶去金銀物資糧畜等物，不計其數。又有武義居民倪常富之嫂金銀女，於卅三年四月十二日，在石倉岩地方被日軍強姦而死，麗水洑山地方有賈玉聰老母，年逾七旬，被日軍強姦未遂，遭石塊擊斃。總計自民國廿八九年起至卅三年年底止，僅依有案可考者言，我南昌，金華，奉化，蕭山，餘姚，長興，吳興，杭州，武義，安吉，湯溪，麗水，永康等地無故軍民遭遇日軍之慘殺姦死或餓斃者，有徐應氏等一百零八人，備受酷刑之虐待者有王爾英等十三人，又被迫從事有關敵人軍事行動之工作者，有趙金柱等廿五人，其他公私財產之損失，房屋及歷史建築物之損燬，更屬觸目皆是，無可數計，綜上各情，慘極人寰，史無前例，日本投降後經憲兵南京市區司令部援解偵查到案。（完）

# 各地通訊

**蘇州**　羅卓英氏五日[illegible]由京抵蘇，寓花園飯館，上午偕遊西郊名勝，下午視察青年軍第一團部隊，並定六日晨參加二零二師擴大紀念週及校閱部隊，六日午後赴滬轉杭。

**泰縣**　四日蘇省府九十六次例會決議，以本縣合作事業成績優異，特指定本縣爲合作示範縣。

**寧波**　浙六區專署裁撤後，所轄各縣改隸三區專署管轄，三區專署原設紹興，鄭專員小隱爲便利督導起見，業經呈准省府，將專署移設[illegible]，定本月下旬遷移。

**松江**　本縣本有七區署，現撤存二個，駐浦南，浦北。又本月份辦理廿一至廿五歲壯丁之身家調查，限月底完成。

**崇明**　本邑縣府卅四年向民間攤借二千餘萬元（當時折合僞幣四十億元），頃已佈告民衆，即日起開始清償。

**金華**　國立英士大學講師馬彩寧，近發明水深測量儀一種，聞能以簡捷之方法，求得水深之精確結果。

**無錫**　政院秘書長蔣夢麟偕夫人於四日下午由京乘車來錫，由徐縣長陪赴惠山梅園名勝遊覽，當夜即赴滬。

**金壇**　傘兵總隊第四大隊，自來金清剿茅山區殘匪，迭有斬獲，茲茅山區清剿前進指揮所業已宣告結束，該隊奉令於二日返回原防。

**海寧**　本縣戶口重行複查，縣府頃公佈統計數如下：全縣計六二六保，六，三三七甲，七四，七八一戶，男性一六一，七九八人，女性一四七，〇六一人，較去年度增加人口百分之十五。

**壽縣**　田家菴至正陽關間公路，已於三月卅日開始售票，田壽段每日上午七時對開一班，壽正段每日上午七時往正，下午二時來壽，票價均爲七千元。

**宿縣**　邇來氣候失常，時疫流行，符離集一帶尤烈，該鄉孟莊僅三十戶，小兒患天花，成人患傷寒，兩旬內死亡三十七人，其他各村莊，亦時有死亡。

**六安**　本城北門外東街沈從仁染坊，於三月廿七日晚突來匪徒十餘人，將所有各處送來染之客貨三百餘疋白布，搶劫一空。陳縣長據報後，親率槍兵追擊，截獲布疋若干。

**東台**　縣商會於四月一日成立，選舉結果，理事長爲王竹坪，理事爲任對之，江百年等八人，監事爲高滿等三人。

# 蘇州團管區役政

## 壯丁調查將竣免緩役審查開始　安家費每名每月至少十五萬元

〔本報蘇州五日電〕蘇州團管區司令部於五日邀集蘇滬新聞界，舉行最近工作概況座談會，司令林續就兵役步驟闡述甚詳，茲聞誌如後：實施兵役法之初步工作，爲身家調查，凡年滿十九歲至四十五歲之人民，均在調查之列，現常熟吳江兩縣業已完成，蘇州則展緩至四月十五日完成。次則爲免緩役審查，目前常熟吳江兩縣已開始辦理，其方法爲根據申請，召開保民大會參加審查意見，層轉核定，其申請適用範圍，除兵役法已規定者外，續徵國防部送令補充如下：㈠中中交農四行及同屬銀行性質職員，各機關公務員中之現役及齡男子，凡曾在高中以上學校畢業，取得軍訓及格證書者可緩徵，㈡醫藥人員同前條資格，或曾在抗戰時服務軍事機關一年以上，有軍醫署正式證件者緩徵，㈢護士助產士藥劑師等，醫藥學生，未畢業者緩徵，㈣交案担任綏靖守備勤務者緩徵，㈤曾在教部認可之師範學校畢業，現任小教一年以上者緩召，㈥患病經證明不堪服作戰任務者緩召，㈦獨負家庭生計之獨丁，或同胞弟兄均已應召，或年未滿十八歲者緩召，㈧犯最重本刑爲有期徒刑以上之刑，尙在追訴或執行中者緩召，㈨中紡公司專門技術員工緩召，綜上可見其緩役範圍實極廣泛，且兵役徵召額僅佔全人口千分之一，以徵召年次計亦不過八分之一，故人民服兵役之機會堪云極少，今日社會心理之恐懼，純係意識上之錯誤，及杞人之憂而已。最近統計，蘇屬吳三縣人口共二百五十一萬二千餘名，內及齡男子爲四十六萬三千餘名，惟正式徵兵額究屬多少，及何種年次，尙須待身家調查全部完竣後決定。所擬訂定辦法，將來應徵壯丁之安家費，每名每月至少可在十五萬元以上，就徵召方式而言，亦力求公允祛弊，抽籤將以縣爲單位或由適齡壯丁自行抽取，嗣後發現頂代役現象，則決照兵役法處死刑或無期徒刑或十年以上徒刑之懲罰。

## 長瀏公路匪刼車

### 湘救濟分署視導遇害

〔中央社長沙四日電〕長（沙）瀏（陽）公路距瀏陽縣站四十華里處，廿三日發生刼車案，搜刼乘客財物甚多，匪迫令司機開車逃逸，現任湘救濟分署視導劉擇於匪刼時，適於路旁擇手要求搭車赴瀏，致被匪槍擊，洞穿腹部，施救不及，死於非命。

## 聯總人員建議書　艾格頓並未接獲

〔中央社本市訊〕前日美國聯合新聞社會發表新聞一則，謂：聯總駐華分署之工作人員六十人，曾聯名上書艾格頓將軍，建議增加運往中共區之救濟物資數量，並要求保障運輸船隻之安全。該署發言人表示，截至昨日止，艾格頓將軍尚未接到此項書面建議，故對此事未能有何表示。

## 星島屠殺案諸犯　華僑請悉處死刑

〔中央社新加坡四日電〕此間華僑所組織之新加坡日軍大屠殺華僑伸冤委員會，今晨在中華商會內舉行緊急會議，決議分別向我駐新加坡總領事，新加坡行政長，及東南亞總司令部呼籲，要求軍事法庭對大屠殺案諸犯所宣佈之刑罰，一律改爲死刑。

## 泛亞洲會我代表　自印過港今返滬

〔中央社香港五日電〕我出席泛亞洲會議代表團鄭彥棻，吳公超，溫源寧，陳逸雲等一行十人，五日下午乘機自印經昆到港留一宵，六日晨原機飛滬轉京。

## 李承晚十一日抵滬

〔本市訊〕韓國人革命領袖李承晚博士，昨日乘西北航空公司機起飛離美，預計十一日可抵滬。惟悉李氏在滬勾留最多二日，本市方面歡迎會，刻已在加緊籌備中。

## 滇西日戰俘五名　自昆解重慶行轅

〔中央社昆明五日電〕滇西戰役俘獲之日本戰俘瀧野寬，岡部榮，烏津耆治，井島文資，有村國雄等五名，今由警備總部派員乘機押解赴渝，解交行轅。

## 蘇省高檢處通緝　丁逆廉賓等四奸

〔本報蘇州五日電〕僞蘇州特業公會理事長丁逆廉賓，爲戰時稍次於盛澤幼童之販煙大王，創設宏濟善堂，毒化人民，經蘇高檢處偵查罪行屬實，於五日起訴通緝，尚有僞捲烟公會理事長潘祚之，僞五洋統制會理事長顧勝祥，僞當熱統稅局長裘振榮三逆，亦同予通緝。

## 贛八區行政專員　張抱之貪污被控

〔本報南昌五日電〕贛八區行政專員張抱之暨副官胥子仁，貪污有據，變賣公糧與假借名義領取救濟牛乳，並將難民食鹽發廿萬存放生息，現經南昌地院偵訊起訴。

## 營口港解凍　十日正式開港

〔中央社瀋陽五日電〕營口港刻已完全解凍，交通部東北航政局引水小輪，定本月八日大潮期出塢，並定十日正式開港。

## 要聞簡報

▲南京電　我新任駐古巴公使梅景周於一日抵檀香山，辦理其駐該地總領事任內之館務移交事宜，定十一日離檀赴古巴任所履新。

▲南京電　國府五日明令褒揚國府主席武漢行轅前參議溫翁坤及前軍委會中將參議羅楷甲。

▲華盛頓電　中國軍官四十人現已抵美，在各大學研究美國警察學術，定十月間返華，以其所學改進中國警察之方法及技術。

▲天津電　津市國行自奉令收兌美鈔，迄今已逾百萬美元，兌換黃金者爲數尙少。

▲本報南昌電　空軍第三飛機製造廠與空軍航空研究院，將遷南昌，航空研究院長黎大鈞由滬抵贛，勘定青雲譜爲院址。

▲本報杭州電　兩浙鹽務管理局對餘姚鹽場價，業於四月一日起每担提高收價爲一萬元，實現千擔石米之標準。

▲本報蘇州電　木瀆大圓糧案[illegible]地檢處月餘偵查，五日予以不起訴處分。

▲南京電　中國地政學會第七屆年會定六日在京舉行，會期二日。


清明掃墓節

現成西裝

Ready made Suits

淡灰嗆味西裝　每套　五十七萬
灰法蘭絨西裝　每套　三十九萬
春花呢西裝　每套　五十二萬
常格呢西裝　每套　三十九萬
法蘭絨袴　每條　九萬五千
嗆味呢袴　每條　二十六萬
海立斯襖　每件　十五萬
秀脫蘭呢襖　廿三萬
戤別町春大衣　每件　五十五萬

錦衣榮歸時

◉減價即虛僞◉還價易上當◉

林森中路三七二至四號（社會局對面）

安全

是吾人之座右銘

●愼重服務
●愼重駕駛
●愼重檢理

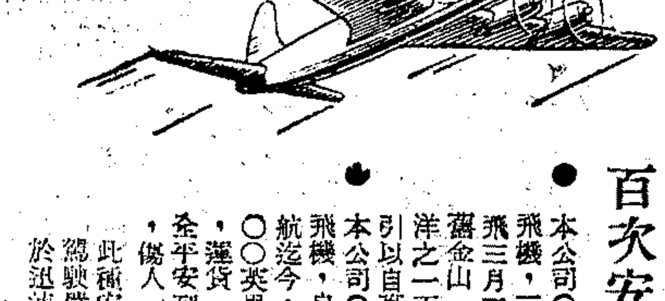

百次飛渡太平洋
百次安抵目的地

●本公司C—54四引擎巨型飛機，三月廿五日由上海起飛，三月二十九日已安抵美國舊金山。至此完成飛渡太平洋之一百次安全紀錄，殊足引以自豪。

●本公司C—54四引擎巨型飛機，自去年七月卅一日開航迄今，共計飛行八〇八二〇〇英里，載客二三〇一人，運貨一六〇〇〇〇磅，完全平安到達，從未罹禍一次，傷人一名。

●此種安全紀錄，實爲愼重駕駛嚴密檢理之成果。至於迅速舒適，猶其餘事。

菲列濱航空公司

上海總經理

中國旅行社　四川路四二〇號　電話一三四五〇　一二五六〇（八六號分機）

衛利韓公司　福州路五三號　電話一八六九三一一五

全國各大菸廠公鑒：

ECUSTA
SCIENCE
ECUSTA
REG. U.S. PAT. OFF.

美國依可斯脫（天秤牌）紙圈，遠東方面係由敝公司所經理，茲有各種尺碼之現貨，足敷全中國菸廠數月之需，質料細質堅韌，刻已存美碼頭棧房，立可啓運來申，倘蒙採用即希惠臨接洽。

美國依可斯脫紙廠　遠東經理　美國煙葉公司謹啓

地址中山東一路一號　電話一五六五四　電報掛號ULLOCO

春天照相　快照當天可取

拍四寸藝術照◉送十二寸五彩放大◉精美絕倫◉

特聘歐西攝影師　特價五天

補拍結婚照三張　一萬元　男女禮服　捧花免費

（二十寸一張十四寸一張）三千元　（十三寸一張十四寸一張）五千元

英雄照相館　靜安寺路一二五一號（西摩路西[illegible]洲飯店隔壁）

藝宗橡皮印刷廠有限公司

謝啓

一昨敝公司開業猥荷同業先進各界友好既親勞玉趾復寵錫隆儀仰雲情之蘷隆感高誼之葱蘢祗以欵洽未周歉悳良深用藉報端敬伸謝悃統希垂詧

廠址廈門路五十弄三號　電話一九〇五五

永開輪船公司　彭向興先生　鑒

頃奉航政局令開關於泰安輪移轉登記一應手續先生尙未照辦殊不合法茲限於三日內前來辦理手續否則敝處當作一切必要之措置所有損失概由先生負責

昌興啓

桐蔭軒藏古今名人書畫展　精品

日期四月四日至九日止

地址……成都路

中國畫苑

〔簡例〕市招每字四萬元楹聯八千元屏條橫幅册頁各一萬元堂幅一萬二千元以上均以每尺計算扇箋每面二萬元潤資一律二成潤例字樣函索即寄外埠委辦代備紙張「收件處」上海各大箋扇莊及浦石路杜美路滬江別墅廿一號

中國勝利信鴿協會通告（勝字第十二號）

查本會會員飼養信鴿業經遵照當局擬訂管理規則辦理登記取得合法保障由上海市警察局報請上海市政府滬36字第十一號佈告開：「案據警察局呈以該局管理飼養信鴿暫行規則業經呈奉核准公布施行在案茲爲保障飼養信鴿者利益起見報請出示布告嚴禁人民對於信鴿有射擊行爲等情前來查民間飼養信鴿既經遵章登記准許飼養自應予以合法保障嗣後如有任意射擊信鴿情事一經查覺定予嚴究不貸合亟佈告周知此佈中華民國三十六年三月市長吳國楨」等因在案凡射擊本會會員所飼養之信鴿者一經查獲決扭交警局嚴予懲處合行抄錄佈告通告週知

理事長　夏永齊

# 調整委會開會達八小時
## 德政治問題仍僵持
### 奧境德資產定義亦未確定

（法國新聞社莫斯科四日電）調整委員會於今晨十一時卅分舉行會議，接連達八小時之久，直至晚間八時始宣告散會。四國代表團對於德國之臨時政治組織問題意見仍與以前同樣之紛歧，僅獲致一項決議，即定於明晨繼續會議。四國外長原定本日午後六時開會，旋因調整委員會陷入僵局，故已展期至明日舉行。調整委員會本日討論之問題有三，即：㊀設立中央行政機構，以經濟部之地位行使職權，法國代表堅持德人不得出任部長或閣員，但同意在重要行政機構與次要行政機構之間有所區別，使後者得交付德人管理；㊁德國諮詢委員會（附屬於盟國管制委員會者）之任務與構成；㊂關於德國臨時憲法之一般問題。此外四國外次本日亦開會討論奧境德國資產問題，由蘇聯代表古察夫主席，當即決定要求經濟委員會就此一問題提出報告。

（路透社莫斯科四日電）外長之奧國問題代表今日繼續討論奧境德國資產之定義，仍無結果，反使蘇聯與英美意見之衝突，益趨尖銳化。

（合衆社莫斯科五日電）據悉：馬歇爾爲使會議繼續進行起見，將於下週提議將德國工業心臟之魯爾區及現在波蘭手中之西里西亞工業區，置於聯合國際管理之下。按蘇聯前已主張將魯爾區交四強共管，波蘭則始終要求獲得西里西亞，並有蘇聯支持其要求。今馬歇爾之意乃爲整個歐洲之利益着想，故擬主張將兩地交聯合國管理，英代表勞柏特遜在調整委員會休會之前，建議四強應先決定下述各點：㊀德國人民是否有一個國籍，抑須由其所住居之州內，定其籍貫。㊁德國各州是否各自獨立，有分別樹立外交關係與簽訂條約之權。㊂中央政府是否可由人民直接選出而取得治權抑爲代表各州政府。

## 賠償問題無法解決
### 經濟委會放棄討論

（聯合社莫斯科五日電）今日據可靠消息，外長會議對於德國賠償問題，僵局無法打開，經濟委員會已放棄覓取折衷方案，並已停止集會討論。據蘇聯外長莫洛托夫宣稱，杜魯門總統援助希臘方案，不信其能恢復該國民主。莫氏要求不干涉希臘。德國其他問題均以賠償問題爲重心，賠償問題既無法解決，則本屆外長會議能否有何成就，希望甚微。此後美英兩國不得已而思其次，或將設法拉攏法國，使法國佔領區在經濟上與美英佔領區合併。

（中央社莫斯科四日合衆電）西方國家今日期望莫洛托夫在德國賠償爭執上有所妥協，以配合馬歇爾於接受德國賠償可自德國目前生產量中付出之原則一點所作之協調姿態。馬氏之舉動，至少當係一旨在打破外長會議中主要僵局之策略，次一步驟當由蘇聯爲之。蘇聯方面，拒絕馬歇爾之提議，認爲不滿意，迄今在妥協方面，尚未有任何舉動。馬歇爾之提議與蘇聯所提一百億美元賠償之要求，相距頗遠。

## 德國內現狀
### 麥克奈尼闡述
#### 指責蘇軍事當局行動

（合衆社華盛頓四日電）前駐歐美佔領軍司令麥克奈尼將軍本日聲稱：如四國外長不能獲致對德和約之協議，則德國西部或將組成另一單獨國家，包括目前英美法三國之佔領區在內。但此舉即有可能，目前尚談不到。麥氏指斥德境蘇聯當局之行動，完全根據向全世界散佈共產思想之意向。但共產主義者希圖侵入美軍佔領區，區內居民在最近選舉中選舉共產黨者不足百分之十。麥克奈尼又謂，德境美軍並非適於戰術之組織，不足抵抗任何強國之侵犯。而蘇聯佔領軍人數竟達四十五萬人，等於英美法三國佔領軍之總數云。

## 史泰遜遊蘇

（聯合社莫斯科四日電）美國共和黨下屆總統候選人史泰遜，現以私人資格在歐洲考察，今日由莫斯科出發，至蘇聯各地旅行，數日內返此，取道列寧格勒離蘇。

## 南副總理發表談話

（本報訊）莫斯科五日廣播：目前抵此之南斯拉夫副總理卡德爾奇，今日招待記者，抨擊奧大利，謂奧國曾兩次充作德帝國主義之工具，現仍有再蹈覆轍之可能。南斯拉夫應自奧國獲得一億五千萬美元之賠償，已要求一部份自奧大利生產中獲取之。

## 貝文與莫洛托夫密談
### 商四強公約問題
#### 莫氏含糊其詞未作肯定答覆

（法國新聞社莫斯科四日電）英國外相貝文昨日與蘇聯外長莫洛托夫舉行秘密會議。頃悉，貝文外相曾詢問蘇聯對於四強公約之意見，莫洛托夫外長含糊其詞，未作肯定之答復。此外貝文外相昨日又與蘇聯外次維辛斯基討論與增強英蘇盟約有關之各項問題，但未獲任何進展。

（路透社莫斯科四日電）官方息，修改英蘇盟約之談判，將於下週二恢復舉行。

## 蘇聯設農林部

（法國新聞社莫斯科五日電）莫斯科電台宣佈：蘇聯最高議會已決定設立農林部。

## 國際貿易機構
### 籌委會將開會

（路透社倫敦四日電）中國等十七國之代表約六七百人，將於四月十日在日內瓦召開國際貿易機構籌備委員會之第二屆會議。

## 防止蘇聯勢力擴張
### 美應負起此項責任
#### 美議員喬治在參院宣稱

（聯合社華盛頓四日電）參議院今日核准杜魯門總統所提四億元援助希臘土耳其案。參議員喬治宣稱，美國現在必須有所行動，否則蘇聯將席捲歐洲。阻止蘇聯勢力擴展，責在吾人。如不加以阻止，則蘇聯勢力不免席捲歐洲，伸入亞洲及南美，必無止境。現有證據指示蘇聯勢力已侵入印度云。喬治續稱，蘇聯在西方控制巴爾幹各國，並在維也納與德國東部保有據點，在中國東九省及朝鮮亦切實保有勢力。

（法國新聞社芝加哥四日電）國務院中東司司長韓特遜頃在此間向外交委員會宣稱，美國援助希土兩國計劃，不僅不致引起戰爭，反而能鞏固和平之基礎。希臘有民主制度，並正爲民主而奮鬥，即使忽視希臘獨立之共產黨，亦有權發行報紙。議會反對派並得批評政府，但在希臘北部則不然。至於土耳其問題，美國願與各國在聯合國機構內合作云。

（聯合社倫敦四日電）莫斯科電台今日廣播，雅典保守黨報紙載開羅電稱，美國擬在希臘之萊諾斯島設立海空軍基地，但未詳細說明。萊諾斯係愛琴海中之一島，在韃靼尼爾海峽西面約五十哩。

## 調查團應留希
### 安理會英代表提議

（聯合社成功湖四日電）英國今日草擬聲明，主張聯合國安全理事會使調查團留於巴爾幹，對於美國總統杜魯門之援助希臘土耳其方案則未作直接批評。英國首席代表賈德幹將在今日安理會中發言，重行聲明調查團留駐希臘北部邊境之必要，以待安理會討論其所提出之報告書，並隨時提出補充報告。

（合衆社雅典五日電）蘇聯駐希大使館官員五日稱：雖四日蘇大使館發表公報稱，蘇大使不歸國，但現蘇大使及其僚屬已決定離希返國。大使定六日返國，但將因運輸困難而展期。

## 土議會改選
### 民主黨將予抵制

（法國新聞社安哥拉四日電）土耳其民主黨決定不參加行將於本月六日舉行之議會局部改選，故土國之內政局又發生新危機。民主黨與目前執政黨之人民共和黨間之主要爭執，乃爲選舉法。民主黨認爲選舉法予政府以過份之權力，使其能控制選舉。據此間觀察家稱：民主黨之意向，乃在爭取新普選，但因政府認爲局部改選係屬合法，現行選舉法亦頗公允，故普選之權殊爲渺茫。按民主黨自上年六月選舉以還，不斷要求修正選舉法，該黨決定該黨在議會之議員（共六十名左右）將退出議會。於本年二月舉行全國會議時，曾決定該黨在議會局部改選，民主黨決定予以抵制，將在事實上使土國政治恢復一黨專政云。

## 韓南美軍總督
### 主張韓人治韓
#### 今後美軍將處監督地位

（聯合社漢城四日電）朝鮮南部美軍總督勒去少將今日宣布，韓人在美軍佔領區內將擔負更大責任，以處理其自身政務。此後美國管制，僅在防止政治危機，對於不甚重要之事件，殊不欲以美國之意見或方法強加於韓人。軍政府未來政策，除去少數例外，美國人員均將退出實際工作，僅在各省各部從旁監察，藉以提出建議，糾正錯誤。軍政府之目的在建設一自由獨立及團結統一之朝鮮，由韓人主政，並自經濟、教育及文化方面與朝鮮合作。朝鮮欲完成第二目的，其準備人需有經驗之美國人可辦理朝鮮工業，藉美國專家及美國資本之援助，即可使朝鮮在短期內復興。

（中央社漢城五日電）二月中旬返美述職之駐南韓美軍司令官霍奇將軍今日返抵漢城。霍氏於途經東京時，曾謁麥帥請示今後處理南韓政局之方針。

## 越盟印尼代表
### 發表聯合聲明

（路透社新德里四日電）泛亞會議之越盟代表團團長唐文鷺，印尼代表團團長哈理法，今日聯名發表聲明，提出建議五點：㊀由亞洲之聯合國會員國，將殖民地人民之問題提入安全理事會議程。㊁亞洲國家承認印尼及越盟政府。㊂亞洲國家執行外國軍隊退出亞洲之決議。㊃亞洲民族不許增援在越盟及印尼境內之帝國主義權力。㊄亞洲國家及人民派遣藥劑及志願隊至印尼及越盟。

## 我學者榮譽
### 獲美大學名譽學位

（中央社紐約四日電）我國學者馮友蘭及梁思成兩氏，由普林斯頓大學授贈名譽博士學位，接受學位者，尚有其他學者十八人。馮梁兩氏，於該校舉行慶祝二百年之會議中，發表演講，備受聽衆歡迎。

## 日民主黨首腦
### 取消候選資格

（中央社東京五日電）日本民主黨領導人物之一楢橋渡，已被中央肅清委會取消其衆院候選人資格。

## 賴依挪威之行
### 引起外界謠諑
#### 有謂其將辭職者

（法國新聞社紐約四日電）聯合國秘書長賴依現在奧斯陸與挪威政府當局舉行會商，可望於本月五日返抵此間，聯合國機構方面人士均殷切期待賴依秘書長返此。按賴依最近在巴勒斯坦問題及希臘問題行將向聯合國機構提出之前突然離此前往奧斯陸，致使聯合國機構人士不勝詫異，且已引起若干謠諑。據某方面稱，賴依正與挪威政府商討能否放棄聯合國秘書長之職，以便在挪威政府任職。其他謠諑竟謂賴依將在聯合國全體大會於九月間舉行時辭職。

（法國新聞社紐約五日電）聯合國機構秘書長賴依乘坐飛機自挪威京城來此，阻於氣候，無法在紐約降落，改飛波士頓。

## 義經濟局勢嚴重
### 總理籲請美國速予援助

（聯合社羅馬四日電）義大利總理加斯貝利今日招待記者，發出警告稱，義大利非獲外國援助，不能渡過目前難關，若經濟危機加深至於無法控制，則惟有實行獨裁。當記者質詢時，那不勒斯之工潮已漸顯著。羅馬工人因生活費高漲提出抗議，全國電訊交通亦告停滯。史帝法勞與失業工人發生衝突，十一人受傷，內有警察四名。加氏一面發言，一面用拳擊桌，加重語氣，謂政府將採取一切方法，實行防止通貨膨脹之十四項新方案。若人民自己不能和協，則獨裁或將不免，惟爲右派或左派獨裁，加氏並未言明。美國國會遲不通過聯總結束後美國對義大利之援助，加氏表示不解，但希望美國提議援助希臘土耳其兩國不致因此減少其對義大利之援助。

## 保議會開會
### 兩派議員動武

（法國新聞社布加勒斯特四日電）保加利亞議會本日午後舉行會議，討論社會部之預算問題，反對派議員與政府黨議員發生爭執，竟至動武，一時會場秩序大亂，議長乃宣布停止討論，繼續會議時，反對派議員並未出席。

## 英遣送船遇險

（聯合社耶路撒冷四日電）英國遣送船「帝國勁敵」號，昨夜自海法港開出後，發生爆炸，詳情不明。按上星期三遣送船「海洋號」亦在賽浦路斯附近觸水雷，船底炸成一洞，聞水雷係猶太水兵所裝。

## 印僵局可望打開
### 國大黨向英提出要求
#### 英印攻守同盟在醞釀中

（法國新聞社倫敦五日電）此間消息靈通人士預料印度問題僵局，可能在最近期內打開，時將急轉直下，包括英國與印度締結攻守同盟之可能性在內。一俟新任印總督巴頓與國大黨及回教聯盟領袖完成初步之談話後，英國即將討論各種辦法，以打開當前僵局。聞國大黨提出下列三項要求：㊀英國立即授予印度臨時政府以自治領政府所享有之全權，不出以任何限制。㊁在憲法採納以前，印度臨時政府應對制憲議會負責，制憲會應爲臨時立法機關。㊂英國駐印度總督僅可成爲印度國家元首。倘若議範圍擴大，結果所屆，回盟若不被迫參加制憲議會，惟有在臨時政府中撤退回盟各部長。聞國大黨通告英政府，上項要求倘被接受，則印度願與英國談判攻守同盟條約。

（本報訊）倫敦五日廣播：印度總督蒙巴頓今日與尼赫魯會談二小時，結果甚佳，印度之獨立，即將加速實現。

（路透社新德里四日電）甘地今日與蒙特巴頓舉行第五次會晤，回盟會長眞納則定明晨晤印督。

（聯合社華盛頓四日電）國務院宣布，杜魯門總統已任命葛雷第爲美國首任駐印度大使。葛氏爲美國總統聯絡公司總裁，現年六十五歲。

（美國新聞處華盛頓四日電）印度第一任駐美大使阿里今日謁代理國務卿艾契遜致敬。記者詢以印度是否將向美國借款，印大使答謂印度目前不致需要外來援助。

## 魯爾區礦工
### 大部已復工
#### 工會稱八日可照常工作

（法國新聞社德國愛森城五日電）魯爾區煤礦工人罷工廿四小時，繼以復活節休假一日後，今晨已有一大部份復工。

（法國新聞社德國杜塞爾多夫城四日電）據埃森息：魯爾區各煤礦，本日仍未復工。但據工會方面宣稱，礦工將於八日起照常工作云。


# 雙錢牌
惟一國貨汽車輪胎
十四年來獨力與舶來品抗爭
創製最早 商標最老
工料最高 出品最好

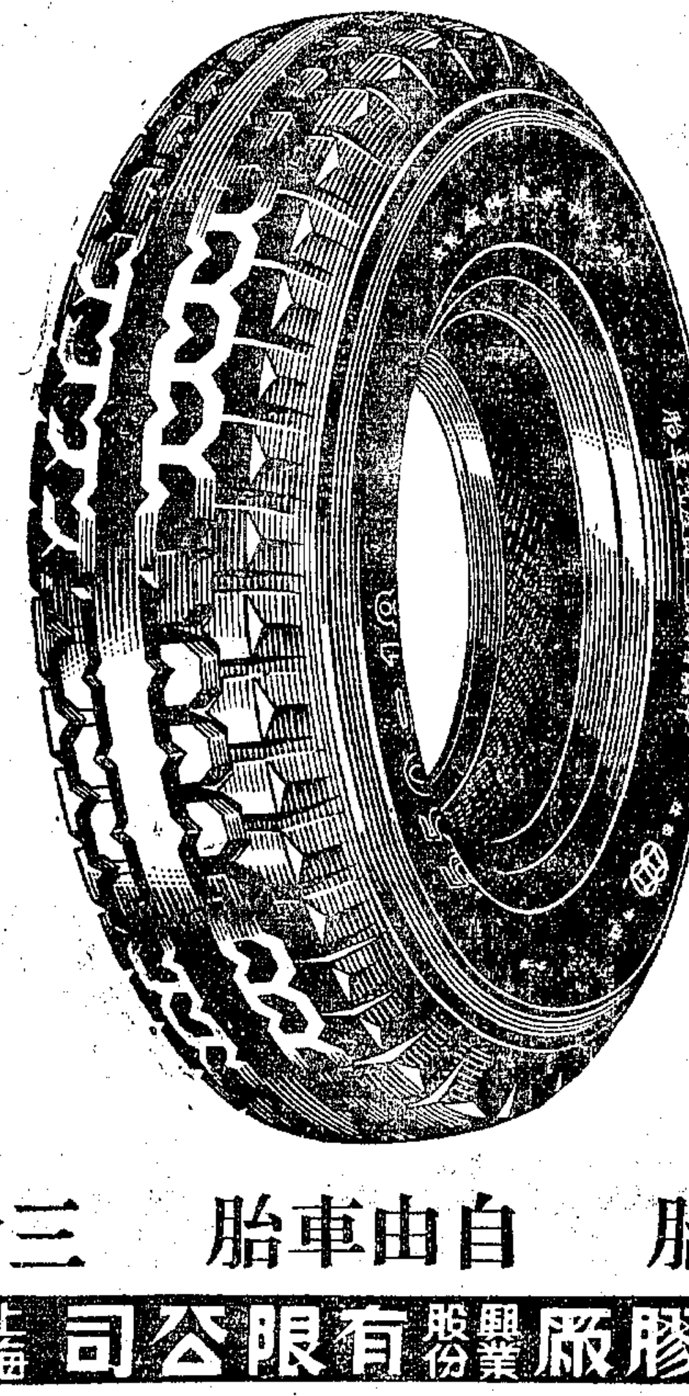

人力車胎 自由車胎 三輪車胎
大中華橡膠廠股份有限公司 上海中正東路二三二弄十號
上海出品
製造廠 徐家滙路一一〇二號

麗華公司 二十一週紀念
大特價 大贈品
藍卡其中球衫 六萬五千
陰丹士林童工裝袴 一萬四千元
莎士呢男袍料 四萬九千
條府綢衫袴料 三萬六千
香檳皮膠底男鞋 五萬九千
紋皮膠底女鞋 二萬九千
玩具三輪童車發售贈品之外再加贈品
·今天星期下午照常營業·

茂華商業銀行
代收 美金公債債款 短期庫券券款
地址：北京東路三〇〇號
電話：一八六九〇

家庭藥庫中應常備
藥良痛止
痛利散
痛止之件條於合爲散利痛 疲無又速迅效奏能既藥良 治弊等流癒成慣習或乏 痛頭偏·痛經月·痛頭 等痛經神或痛牙 功且止制內鐘分十於但不 失消漸始後時小數久持效
家庭中常備散利痛其家安寧
瑞士藉孚孟羅氏有限公司

申報時事照片發售
分類編製樣本陳列本館門市部
歡迎添印選購 代價力求低廉
●于目繁多● 不克詳載●
表目價片照事時印添
尺寸 新聞片 放代底來
3¼"×4½" $4000.— $2000.—
4¼"×6" $8000.— $4000.—
7"×9½" $16000.— $8000.—

亨得利鐘表總行
地址南京路新新對面
新長15游手特廿萬 到針占泳表價九五
第一分行：林森中路華龍路口
第二分行：南京西路戈登路口


李國澄 魯瞻 爲三女家賢于歸啓事

虞文虎次男斌麟 王道南五妹壽貞 爲結婚啓事

朱大峰次男良華 莫家賢四妹家驪 爲結婚啓事

朱馬堯貌男介文 蔣文炳長女光正 結婚啓事

陳萬慶 董雲寶 結婚啓事

王虎辰 盛元芳 訂婚啓事 我倆茲於民國三十六年四月六日在台北勵志社訂婚特此敬告 諸親友

盛元芳 王興邦 訂婚啓事 茲奉雙方家長之命於民國卅六年四月六日在台北訂婚特此敬告 諸親友

王興吉 盛吉 訂婚啓事 我倆於民國三十六年四月六日在台北訂婚特此敬告 諸親友

訂婚啓事 茲徵得雙方家長同意謹擇於民國三十六年四月四日在京訂婚特此敬告 諸親友 彭一莊 李大衎 同啓

孫維樅 鄭佩錚 訂婚啓事 茲承樊星堂 鄭敏生兩先生介紹幷徵得雙方家長同意於民國卅六年四月六日在南京訂婚特此敬告 諸親友

黃張根啓事

王紀五啓事

康際增（T. T. Kong）先生鑒

王考祥律師代表黃和尚啓事

汪勛律師代表朱祥炳理馬立斯糖菓廠啓事

紳和會計事務所律師代表中華電氣工業股份有限公司

吳復初律師代表綢布莊合夥人代表李榮泉駁復顧文光律師代表所謂義華綢布莊經理陳杏生駁復啓事之再啓事


社團集結婚 禮服第一 紗禮服

創辦十年 省錢省時 上海第一家 中國集團結婚 （祝慶）二百屆紀念 更換全新禮服

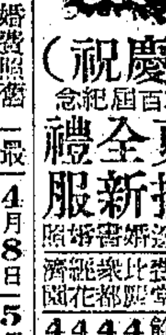

良緣集團結婚 陳醒民大律師

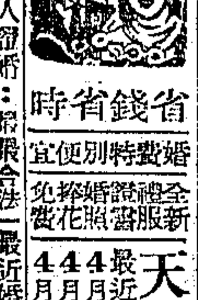

創辦最早 同業領袖 大來集團結婚 省錢省時

大華集團結婚 王劍鍔大律師

全國油荳雜糧商注意

同豐棧失火案各被保險人注意 國華公證行啓 江西路一四七號

# 多稼路大火
## 草棚二百間宛如風捲殘雲
## 堆棧商舖同化一炬
### 待殮女屍被火葬 無路逃生三小孩

〔本報訊〕南市多稼路六十三號棚戶，住有人力車夫朱子青，昨午二時半許，因清明祭祖，焚化紙錠，火星竄入草棚，以致延燒。毘連一帶草棚二百餘間，及勝利茶館一所，均遭焚燬。襄馬路天津航業公司堆棧，亦遭殃及。該棧擱有大宗柴油，一經着火，更難收拾。又有鄰戶張姦記木行堆棧，鼎泰木行，三泰米行，永吉里平房十三幢，均付一炬。另民房三幢，則燒去一部。居住茅號之已死老嫗秦老二（七十二歲），準備殮殮時，被火焚化。此外棚戶內有男女三孩亦被火灼斃，事後調查姓名，計黃妙英，五歲，黃興弟，四歲，徐安來，六歲。勝利茶館老闆祀文彬，由外歸來，驟聞茶館被焚，即昏厥倒地，經人舁入附近醫院療治。火場直至午夜十時，餘燼尚未全熄。火首朱子青事後逃逸，其妻朱魏氏，經該管滬寧分局派員，將其拘局偵訊核辦。

**陝西路** 昨晨一時十五分許，中正西路陝西路四〇三弄內，不戒於火，延燒法華鎮六二九弄一帶木板房七十間，經消防處驅車趕往施救，直至黎明四時三十分始熄，損失浩大。

**天通庵路** 昨午十一時半，天通庵路無號木屋內，不戒於火，剎那間所有木房十餘間，均付一炬，幸未傷人。

# 伏波艦羅難官兵 查明共一二九人
## 今日招待記者公佈名單

〔本報訊〕記者昨日走訪來滬徹查「伏波」案之海軍總部副參謀長高如峯，適因公外出未遇，由隨來之新聞處負責人告稱：前在廈門附近沉沒之伏波艦死難官兵姓名，已由總部查明共一百二十九人，內有四人爲海軍總部第五處供應科人員，（科長一人，科員三人。）其詳細名單，將於今日記者招待會上公佈。又高氏於昨日下午四時在海軍聯歡社，接見死難家屬二十餘人。各家屬咸以死事太慘，對於公私損失殊大，無不泣零。高氏備加安慰，並表示海軍總部方面對此極爲重視，將依照海軍撫恤條例，從優撫恤家屬。

## 評斷會舉行小組會議 最低工資標準 商決評定原則

〔本報訊〕本市工人工資之評議，前經政院規定，交由勞資評斷委員會處理。昨日下午該會在社會局召開小組會議，研究商討本市產業職工最低工資標準，決定三項原則如下：㊀分業評定該業工人之最低工資。㊁依工作性質與技能，評定各業階層之最低工資。㊂評定各業工人普遍之最低工資標準。以上三項辦法任由大會決定採擇。至該項工人工資最低標準，究以何種生活程度及幾口之家，作爲根據，小組會昨經決定舉辦工人家境調查，以明瞭其生活情形家屬人口，俾作計算根據。

# 滬杭客車 臨平出軌
## 乘客貨物俱無恙 全綫誤點三小時

〔本報訊〕京滬綫五十八次車出軌後第二日，滬杭綫由杭駛滬之四十二次車，於昨日上午六時五十五分，在離杭十二公里之臨平站又告出軌。經搶修後，滬杭交通於上午十時恢復。查該次車於昨晨六時十分由杭駛滬，於六時五十五分駛近臨平站，C六一三九機車將到分路時，機車之制動桿突告脫落，臨平站第三號分路即遭壓毀，致所掛車輛出軌。幸司機發覺尚早，立即煞車，乘客與貨物俱無損失。杭州站得電，即派車馳往出事地點搶修，於上午十時恢復通車。計前後全綫交通共誤點達三小時之久。

## 路局開會研討 陵口出軌原因

〔又訊〕京滬管理局局長陳伯莊，以三日晨由滬駛京之五十八次車在陵口站附近出軌，會貨雖幸安全，然其損失及影響該局本身業務至鉅，特於前日下午召集高級職員開會，根據各項報告，研討出軌原因。

## 調整碼頭並泊費率

〔本報訊〕公用局於昨日市政會議中提出，請調整市有碼頭並泊費率，當經通過，日內即將公告實施。

## 未經許可成藥 通過處理辦法

〔本報訊〕本市本年度夏令防疫實施綱要，業經昨日市政會議通過，由衛生局防疫處積極推進。又衛生局擬具管理未領許可證成藥權宜處理辦法，並擬酌收成藥登記證，每張成本費一萬元，業經昨日市政會議通過，即日起公布施行。

# 新聞界之光
## 十一烈士褒揚令頒到

抗戰期間本市新聞界志士殉難者，達十五人之多，昨日本市記者公會，已接到中宣部轉頒國民政府褒揚令十一份，令即轉發各殉難烈士家屬，以誌哀榮。（其中四人之褒令，業已頒發）。按國府對抗戰殉難志士個別頒發褒令，此次尚屬創舉。該褒令以白宣紙書寫，長三尺，寬一尺五寸，文曰：「抗戰期間，各淪陷區新聞界人士，面臨敵燄，不畏強禦，宣揚國策，嚴正不阿，乃遭敵僞之忌，肆其殘害，數年之間，先後殉難者，即上海一隅，已達十五人之多。除邵虛白·張似旭·金華亭·李駿英四人業經明令褒揚外，所有殉難人朱惺公·程振章·趙國棟·馮夢雲·周維善·秦鍾煥·陳桐軒·吳鴻逵·朱鳴春·王安陸·陳坤林等，均爲捐軀爲國，志節可欽。應予明令褒揚，並特給郵金各三萬元，以彰忠烈，此令。中華民國三十五年十二月二十八日」

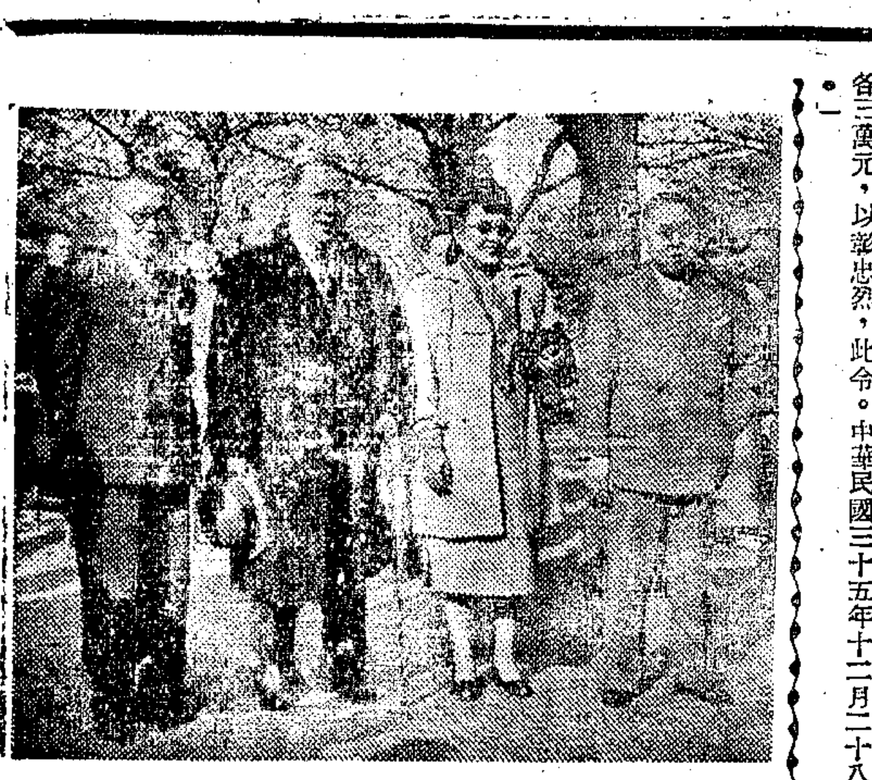
參加遊園賞花之孫科夫婦孔祥熙潘公展（本報攝）

# 三井故宅 薄命櫻花
## 青年團招待各界欣賞

〔本報訊〕中正南二路（金神父路）三民主義青年團上海支團部園中，近日櫻花盛開，該團部主任吳紹澍，特於昨日下午三時至五時，在園中招待本市市參議員，地方首長各界名流前往賞花遊園，計到孫科，李石曾，孔祥熙，吳市長，潘公展，黃紹竑，韋士釗等約五百餘人。由吳主任暨該團總務處長趙仰雄，書記長宣鐵吾等殷懃招待。同時參議員，張中原特邀本市知名畫家多人，當場在櫻花樹下揮毫，合繪百花獻瑞圖一幅，以留紀念。新運廣播電台爲歡迎到會來賓，並自三時至五時，播送特別節目。據該團趙總務處長語記者：此園原係日三井洋行總經理之住宅，佔地約三十畝，已有三十年之歷史。全國櫻花二百餘株，皆自日本移植，經園藝專家設計佈置，故自平地觀，各樹皆分散而立，若自屋上或高處望去，則一片凝脂，美不勝收。惜櫻花壽命甚短，自開放至凋落，僅一週而已，一雨即逝。即天晴，於二三日後即將凋謝。昨日記者前往參觀時，已見櫻花隨風飄落，點點紛灑於綠茵之上矣。

名書畫家合作百花獻瑞圖。圖示潘公展夫人唐冠玉女士揮毫情形（中國社攝）

# 中美北路航空綫·終點展至華盛頓

〔本報訊〕美西北航空公司爲開闢中美北太平洋航綫，曾於月前兩次派機來滬，沿綫巡視，搜集各項飛航情報，準備於今夏正式開辦中美北路飛行綫。據西北航空公司駐滬辦事處負責人稱：該公司已向美民營航空局呈請准許該公司客機在美京華盛頓降落，俾自滬飛美之旅客，得直達華府。該項申請書已由民航局審核中。西北公司籌闢之中美北路航綫，將以東京爲起點，經上海，馬尼剌等地。越阿拉斯加直達華盛頓，全程需時二日。該公司並擬於明年起，以特快超空機行駛該路綫，將中美行程減爲一日。

## 財局長繼任人選 傳已內定田永謙

本市財政局長谷春帆調任郵匯局局長後，繼任人選，據悉業已內定爲田永謙氏，田氏字牧宣，

## 青年會全協委會 選出董事保管員

〔本報訊〕中華基督教青年會全國協會，戰後第一次委員會議，昨爲第二天，繼續在衡山路國際禮拜堂舉行。上午審查各組決議案，下午議決大會提案，並選舉協會董事及協會財產保管部委員。計朱經農等十五人當選協會董事，張嘉甫等六人當選爲保管委員。晚六時半由徐國懋，余紹文在金城銀行設宴招待全體委員。今晨八時，各代表將在八仙橋青年會交誼廳舉行復活節早餐。

## 蕭鴻泰等十一人 被訴漢奸嫌疑罪

〔本報訊〕蕭鴻泰，李松齡（即李遐茂），江勤偉（即江偉），黎耀昌，包天一，姜可生，潘通璧，姚通全，李安五，李運富（即李運夫），陳立洪等，被控漢奸嫌疑案，經高檢處偵查完畢，提起公訴。

## 三井工頭受審 否認代敵伐木

〔本報訊〕東台人盛克海，曾任敵三井洋行工頭，被控於三十二年二月，代敵在上海招募工人五十餘名，前往寧波溪口山上，爲日軍砍伐木材。又於三十四年四月，在上海招募工人三百餘名，派赴湖州小市地方爲日砍伐木材，供給敵人軍用，勝利後被捕，盛昨在高院受審，對招募工人代敵砍伐木材事，不肯承認，庭諭改期再訊。

## 馬文林案 一封密告信 牽涉四律師

〔本報訊〕前經高院判處有期徒刑三年之漢奸案馬文林，總有人向高檢處投密告函，略謂馬文林有請託關說情形，函內有「一蛛絲馬跡，不無可疑」等語，牽涉曾執行律務現任新成區區長之王劍鍔，律師陳醒民，許英，暨過去執行律務之史久棠，記者爲此走訪新成區區長王劍鍔，據稱：「高檢處曾來一公函，約我於上月三十一日上午九時前去談話，屆時我赴該處，檢察官葉予絅與我在會客室談話，葉檢察官即詢我有無接受馬文林委託情形，我即告以自任區長以來，不能同時執行律務，久不接收訴訟事件之委託，與馬文林素不相識，殊令人莫明其妙。談話內容，極其簡單，時間甚短，外傳高檢處開庭偵查，殊與事實不符。」

## 今日設奠 葉琢堂遺柩返國

葉琢堂氏於民國廿九年冬，因肺癌症出國治療，次年七月逝世於美國波士頓城，遺櫬因戰爭關係，滯留彼邦達六年之久，最近交通恢復，始運遺櫬回國。昨日其家屬在碼頭舉行簡單迎柩儀式，並定於今日在四明公所設奠。葉氏生前友好張公權，陳光甫，李馥蓀，杜月笙，秦潤卿諸氏，並發起主辦獎學金，以資紀念。曾於報端公告親友，致送奠儀均以現金折存中國農民銀行。

## 阿根廷駐華代辦 將在滬舉行婚禮

〔中央社南京五日電〕阿根廷駐華代辦菲南德茲，定十日在滬與波蘭僑滬米蘭諾斯基伯爵之女公子瑪麗路意絲結婚。王外長世杰已電令外部駐滬辦事處主任陳國廉屆時前往代表道賀。

## 許昌路迫遷住戶 代表向參會請願

本市恒豐紗廠廠主聶潞康，近以業務發達，廠屋不敷應用，乃將屬於彼本人之私產許昌路六二三衖房屋，擅稱恒豐紗廠工房，唆使工人迫令原居戶遷讓，各居戶乃於昨日推舉代表周盛鼐，張堃源，金偉如等二十四人，向參議會請願，要求主持公道，以安民生。

## 三月份財政收支 相抵尚餘廿餘億

〔本報訊〕本市三十六年三月份財政收支，已由財政局統計竣事，共計收入二百二十七億另九百餘萬元，支出二百另一億四千餘萬元，收支相抵，尚盈餘二十餘億。收入部份，以營業稅娛樂稅爲大宗，其次爲筵席稅及公用事業附征市政建設捐。支出部份，仍以經濟建設及保警爲大宗。

## 前監使程滄波談 未接稅局被控案

昨日晚報刊載直接稅局貪污案，江蘇監察使署方面已予證實，接受控訴，惟以新舊交替，尚未加以澈查云云。記者當即趨訪卸任方五日之前監察使程滄波氏，據謂在彼任內並未接受此項控訴，事關稅局及私人名譽，深盼挾嫌誣控者勿再利用監署作宣傳。

## 蒙難同志祭先烈·家屬多泣不成聲

昨日爲民族掃墓節，本市抗戰蒙難同志會爲緬懷先烈殺身成仁之彪炳勳業，特於上午九時在常德路五五七號該會舉行抗戰殉難烈士春祭，計到本市黨政軍各界代表暨該會會員及來賓等二百餘人。九時正祭儀開始，該會蔣理事長伯誠因病未到，由潘議長，市長代表鄭天牧，吳幹事長，謝書記長主祭。行禮如儀後，即由理事李時雍宣讀祭文。讀畢全體默哀，各烈士遺族類多泣不成聲。十時半禮成而散。會後并於該會陳列室舉行抗戰文件展覽會。

公祭抗戰殉難烈士所設之靈堂（中國社攝）

## 金卓倫鍾稱英審結

〔本報訊〕僞眞茹鎮鎮長金卓倫，被控於上海淪陷期間，橫行鄉里。鍾稱英被控曾開設中國建築材料公司，以白鐵售與日本振興株式會社中支地產部，代敵搜購物資，經其表弟黃紹堂告發。兩案均於昨晨在高院審理終結，定十二日上午宣判。

## 猶太人通敵嫌疑 應訊時態度傲慢

〔本報訊〕猶太人勞勃脫潘力之被控通敵嫌疑案，昨日下午在高院受審。被告身材魁梧，態度傲慢，衣藍花條西裝，對審判長訊問之推行均簡單答一「否」字。庭諭本案尚需調查，改期再訊。

## ·「洋老虎」案· 實地勘察 開啓保管箱十一隻 既無黃金亦無美鈔

〔本報訊〕外商違法買賣外匯外幣案，地院孟庭長，檢察官全甸，於昨晨九時，邀警備司令部張亞民科長，證人康派司（埃勃斯公司負責管理保管箱之職員），被告辯護人陳霆銳律師等，赴南京路沙遜大廈一一八號埃勃斯公司，實地勘察。埃勃斯公司共有保險箱五十三只，其中四十二只係租於客戶使用，箱上鑰匙亦由客戶自行保管，故無法開啓，其餘十一隻，係公司自用，前經警備部抄查時所封存，昨日啓封檢視，見內中俱係中外商股票及公債等證券，並無黃金，美鈔等財物，檢視畢由地院另行加封。下午又赴中央銀行，吊取前委託保管之二箱，分別開啓點檢，除以前所抄獲之美鈔三十餘萬，及金條三十八根外，並無其他物件，因手續費時，至下午五時始畢。

## 香烟掮客起黑心 冒牌製貨經破獲

〔本報訊〕香烟掮客唐菊生，胡載樵，徐炳生，周雲榮，褚永生，近因僞造紅金牌香烟及貨物稅局之香烟查驗證，經人向警局告發，上月廿八日在五馬路萬商茶樓被捕，同時在北站附近截獲擬裝運赴杭之僞烟三箱，先後又獲同犯程勇泉，胡慶昌，朱中郎，顧士鵬，據供：廠已停歇，所有機器及馬達，寄存於烏鎮路一六三號鴻昌鐵號內，前後製造之香烟共廿二箱。警局據供，已在上述地點將機器馬達商標及香烟查驗證底版等一併起獲，該案定今日移送地檢處訊辦。

## 林榮慶爭回房屋

中正中路三九二弄六號三樓房屋，原爲房主林榮慶律師之房屋，後租與程祖耀居住，並訂有定期租約，其最後一期，爲至本年二月底滿期，屆期後業經遵約讓出。詎有林之離婚太太葉劍秋率同單人余炳璋搬入居住，經林報告家灣警分局，移案地院。昨午二時，由王推事開庭審理，當庭判飭余炳璋，將房屋讓交業主林榮慶。

# 本報播送時事消息 今日星期全日廣播

〔本報訊〕本報爲謀新聞報導更臻迅速，試行報紙無綫電合一化，俾國內外當天所發生新聞，在數小時內，利用廣播傳遞至各地，以完成報導任務。爲新聞界創一新紀錄。故自三月十七日起，創辦新聞廣播，每日三次，由本埠各電台統一廣播，並於今日起，每星期日，輪流假座各電台，舉行全日廣播，今日由中華自由電台開始，（全部節目可參閱今日本報廣告）今後讀者收聽，不啻閱讀「活的報紙」。

## 海天輪今午到滬 海地後日駛關島

〔本報訊〕招商局行駛印度綫之海天輪，自加爾各答滿載物資回來，預定今午抵滬，停靠虬江碼頭。該綫又續派海辰輪行駛，定下星期三起椗。行駛關島之海地輪，上星期六返滬，來貨業已卸清，定八日續駛關島。又法郵船斐列克洛塞爾號，昨日下午抵埠，停靠招商局北棧，來滬乘客三百二十八人。英郵船史德斯隆號，昨亦到埠，停靠公和祥碼頭，乘客有三百七十七人。

## 交大學生被轢斃 自治會追究責任

交通大學數學系二年級學生賈子幹，四日午後三時，道經其美路，突被德士古油行卡車撞死。據悉，賈家境清寒，尚有父母，交大同學聞訊憤慨，現由學生自治會安徽同學會理三八級會，會同校方向肇事司機追究責任，並辦理賈同學善後事宜。

## 拘獲毒犯七名 供出製毒機關

〔本報訊〕老閘警分局前日偵悉復興南路怡如里一號濟順法家秘密販毒。當經施分局長飭股員唐志良率警長呂錫昌，孫志明，警員於鑫臣，張寶興，項金富等，按址馳往將濟拘獲，在其枕下抄出白粉六包，帽內一包。嚴訊後供出該項白粉係向西藏南路同康里六號少婦陸小芳（又名寶寶）處購來。遂押往陸寓，適陸外出，僅捕得吸毒嫌疑犯楊小妹一口。當將楊小妹及陸之寓孩帶往附近小旅社內，由其子指認其母，一併帶局偵訊。供出同弄卅六號沈文章，五十九號張阿四等，均係販毒者。亦經先後緝獲。復在某處由張寶衣領往，用竹梯攀登，破窗而入，奈有關人犯已聞風潛逃。遂派警守候至次晨，果有販毒犯李志剛，尤阿根兩名前來。經帶局訊明製毒機關設在建國路一烟紙舖內，致由承辦警員至上述地點，果搜得白粉與原料十一兩七錢，皮箱一只，及製造毒品之器具殊夥。嗣續在北山西路某號抄得白粉三兩餘，惟以上兩處，人犯已逃，祇將毒品等帶局呈案。所有人犯，經嚴詰後，直認不諱，將申解法院究辦。

# 三分鐘一人死 癆病可怕
## ·防癆聯合會發起· ·十億元捐募運動·

〔本報訊〕我國癆病傳佈劇烈，統計約每三分鐘即死一人。本年有美國捐助我國一所可容二百餘人設備完善之防癆病院，上海防癆聯合委員會爲接收並使能經常工作起見，特發起募捐十億元運動，以擴大本市防癆工作，並定明日舉行籌募會議。

# 社會服務

## 讀者諮詢 ▲醫藥衛生

㊀人事不知 ▲胡紹文問 鄙人患病近一載，醫治無效，病發時覺筋骨收束，繼而不省人事，約一小時方醒，三四日一次，或一日數次，屢醫不效，希貴醫師賜示治療方法？〔顧毓琦醫師答〕根據來信所述，恐係羊癲瘋症，須詳細診察後方可決定。

㊁騎牛跌傷 ▲曹蘊志問 鄙人幼時因騎牛不慎墜地受傷，服草藥痊愈，追至去年夏初，舊病復發，每逢天氣陰雨，病亦加劇，痛苦不堪，不知應如何治療，請賜答覆。〔顧毓琦醫師答〕來信所述，恐係舊傷於腰部，故於陰天常有隱痛，最好用短波電流治療，並可用X光拍照，診察有無關節炎等。

## 上海電信局 答復用戶責詢

逕啓者：玆送奉本局公開答覆電話用戶責詢各點函稿一件，即請查照惠予刊登爲荷！此致 申報館社會服務欄 交通部上海電信局啓。

一個愛護本局的用戶：三月十九日來函祇悉。玆將建議改善電話各點公開答復如下：㊀「〇二」台係屬美商上海電話公司裝設，當該公司用戶電話，須經由該「〇二」台話務員接轉，各該話務員係該公司僱用，非屬本局管轄，惟既如函示有誤接情事，本局業已轉知該公司主管人員予以糾正。㊁本局修理台電話係一〇一或一一二號，該台值機測量員均經嚴切告誡，對於接受用戶申請修理障礙時，措詞務應和平誠懇。倘確有言詞無禮或敷衍塞責情事，用戶可記明日期時刻報告本局，自當查辦。㊂查長途電話通話種類，分叫號，叫人，傳呼等種類。叫號電話通話時間之計算，自指定之受話電話號碼與發話用戶開始通話時起算，倘接通後，其因另行尋找他人前來接話，中間所需等待時間。均包括計算。叫人通話則自指定之受話人或指定之分機或指定商店機關之某一部份與受話人通話之時起算，本局長途台紀錄時間，悉遵上項規定辦理。至話務員於值機時，亦決不允擅離座席，函示通話次數紀錄不確，或係用戶不諳通話種類，而虛耗時間所致。嗣後用戶叫接長話，請就本人之需要究係叫號抑係叫人分晰後，通知長途電話紀錄台掛號免致徒受損失。㊃查本局各項收費，悉遵法令辦理，長途預存費數額，亦係遵奉規定收取，惟最近已奉令核減爲每戶國幣五萬元矣。謹復。

## 本市簡訊

▲中國市政協會上海分會，定今日下午三時，假市參議會召開第二屆會員大會，改選理監事。

▲今日爲基督復活節，海格路德國禮拜堂晨九時及八仙橋青年會十一時，由張懷德牧師出席講道。

▲基督教信心佈道團信心堂，今晨十時在海寧路長源里十五號舉行耶穌復活禮拜。

▲美駐華大使司徒雷登，已於昨日中午由京乘機抵滬。

▲中山東一路廣大藥行及靜安寺中南藥房今起聯合舉行春季特價，並請名醫多名假建成電台（週波一四二〇電話八七八九六號）播送節目。

▲南京路中國內衣公司四日起舉行兒童節大減價三天，聞僅童裝部一日營業，已達一億餘元。

▲教育部國際文教處助理何飛君定今日下午與楊潔小姐訂婚。

▲劉同康編譯之世界與空管大全，業已出版，各大無綫電料店均售。

黃海：晴，暖，霾，至沙塵，清和，南風至西風，中浪。
華中：晴，雲，較暖，揚子中游陰，中度東風至南風，局部晨霧。
上海：晴，霾，較暖至時雲，中度東南風至西南風，夕有輕霧。
東海：晴，北部雲，南部陰雨，沿海輕霧，中度東北風至東南風，中浪。
五日溫度：最高六二度三，最低四四度四。

回力牌
萬里鞋
平日穿着
經濟合算
遠足郊遊
非備不可
★
特製球鞋
式樣大方
富有弹性
行動如意
得心應手
T.T. RUBBER FACTORY 回力 Warrior SHANGHAI
正泰信記橡膠廠出品
事務所：上海中正東路五五號 廠址：上海大連湾路



南京路四川路口
惠羅公司
春季特殊貢獻
新到大批英美貨品
純毛嗶嘰克司吏衣料
著名林肯優良呢帽
富麗名貴鑽石首飾
鋼鉢質廚房用另件
西式細磁大餐用具
旅行用噴霧TDD
各部均有新到貨品
歡迎各界惠臨參觀
注意 明日星期一爲清明節本公司休業一天星期二照常營業



·每逢星期·必有貢獻·
星期特價
42支紗府綢男衫褲料（身骨特佳）每套14尺五萬元 特價三萬元
麗新印花麻紗旗袍料（色彩鮮艷）每件二萬五千元 特價一萬五千元
·祇限今天·售完爲止·
元中綢布莊
四馬路中381—385號T90749


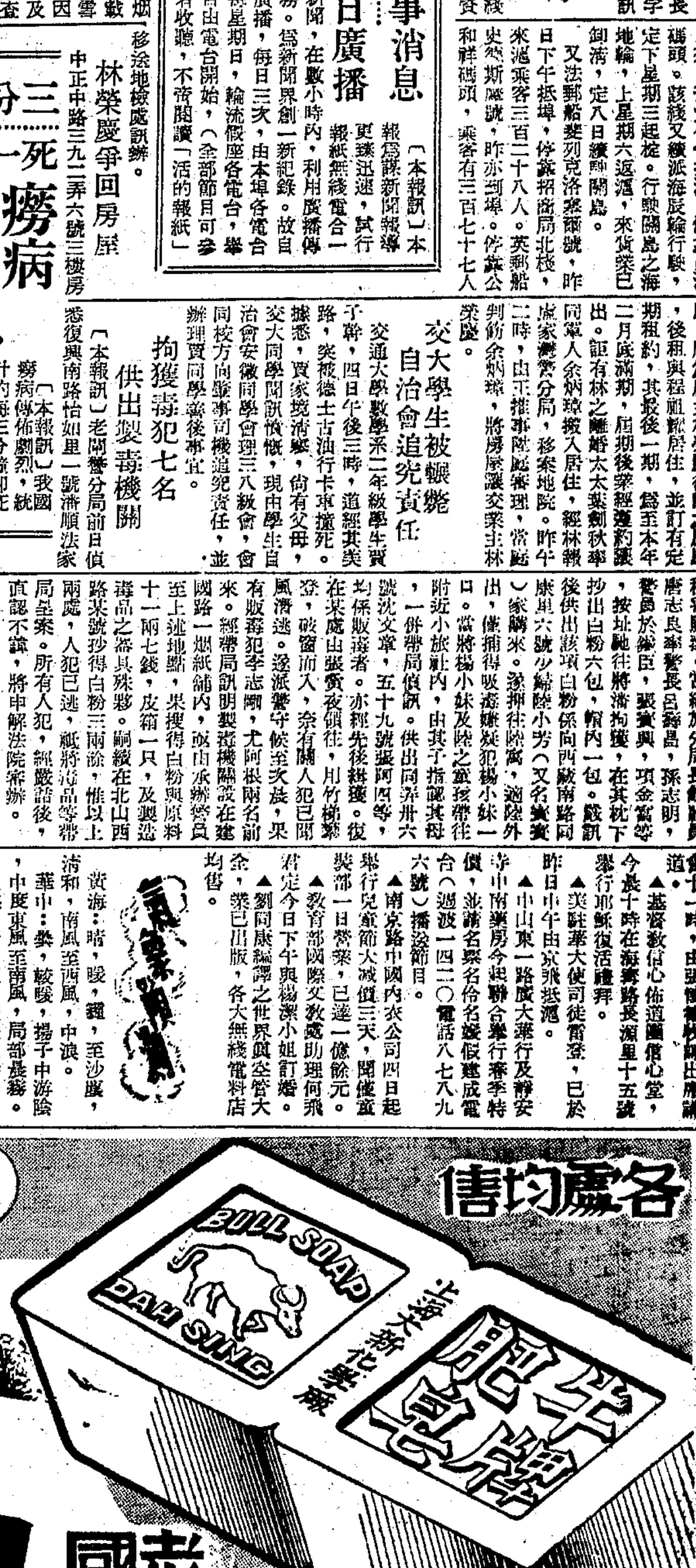

各處均售
耐用不縮
牛牌肥皂
BULL SOAP DAH SING
上海大新化學廠
牛牌肥皂
老牌國貨

# 教部指定江浙六師校 研究師範教學過程

## 并令廿三省市師範教師從事學術研究

〔本報南京五日電〕教部鑒於師範學校，爲培養國民教師之源泉，關係義務教育頗鉅。師範學校之一切設施，自甚重要，而各科教學過程，尤應加以研究，而力求其改進。教部頃特指定南京市立師範，江蘇省立江蘇師範，上海市立幼稚師範，新陸師範，浙江省立湘湖師範，杭州師範等六校，切實研究師範之教學過程，每校發給研究獎勵金一百萬元。

〔本報南京五日電〕教部爲獎勵師範學校從事學術研究，特指定綏遠，西康，安徽，福建，江西，湖北，湖南，廣東，廣西，雲南，貴州，陝西，甘肅，寧夏，青海，河北，河南，四川，新疆，台灣，重慶，北平，天津等廿三省市，及國立第一第二僑民，成達，隴東等四師範學校，選擇優良教師，從事學術研究。提定每題研究獎金爲五萬元，研究題由各研究人自擬，研究範圍以能增進與所任學科教學有關之專門知識與技能爲主。參加研究人員以會經檢定合格，並繼續擔任師範學校專任教員五年以上，著有成績者爲限。各研究人員申請表及計劃書，限於本月底以前彙報教部審核。審核完畢，如發現有特殊價値者，另行給獎。

### 平大學教授 擬改進師教

〔中央社北平五日電〕國立北平師範學院，辦理師範教育運動週，已圓滿結束。昨午邀請本市各大學教育系教授陳友松等十餘人，討論「我國師範教育應如何改進，始能符合建國需要與世界潮流」，各教授對制度方面，認爲師範教育，應爲獨立學制，師範學院，應改爲師範大學，各大學設教育系，師資訓練，應有五年或十年計劃，高等師資，應每年產生五萬四千人，初級師資，每年三十四萬人，且須專業化，教育經費，應按生活水準，高級者增加十五倍，初級者廿倍，師範教育，應有一貫政策，以免脫節變質。北平師範院教務長黎錦熙提「全國師範大學應分九區，建立獨立學制」之建議，爲出席各教授一致贊成，以上討論結果，由師院送呈教部採納。

### 首都音樂界 昨慶祝音樂節

〔中央社南京五日電〕今爲第五屆音樂節，首都各廣場，於上午十時，由國府樂隊，中訓團樂隊等十三軍樂隊，公開演奏，聽衆甚爲擁擠，情緒熱烈，下午二時，京市音樂界，於文化會堂舉行茶會慶祝，張道藩報告近年來政府提倡音樂教育經過後，由國防部演劇十七隊唱詠隊，金女大，中大，中央廣播電台，分別奏演名曲，五時許散會。

### 青年團在京籌建 中正圖書館

〔本報南京五日電〕青年團，爲紀念蔣團長，擬在京建「中正圖書館」，已組籌建委會，聘蔣復聰等十人爲籌建委員。

### 書業擬請教部 給型配紙貸欵

大東印行國定本教科書，國定本教科書印行辦法及細則，業經教育部先後訂頒。本市一部份出版業，日昨特集合商議，僉以行政院改組後，國定本制度是否變更，尚不可知。且新課程標準公布在即，此項國定本之有效銷售時間，至多不過本年秋季一期，將來存書之出路如何，大成問題。因此投資者，頗多顧慮。加以各書印製成本甚重，即以版型一項言，既未便套用七聯處版式，致涉法律糾紛，而承印者各自設計排製，則每副需費二億餘元以上，營業勢必虧耗，故擬請教部於最短期內集中製版，免費分發成型，以期印銷者可以減輕成本，並不致有不合規定格式之處。又以紙張自限制進口後，不但價格飛漲，而且購買不易，自來國定本印付細則公布後，紙價又增漲二成。因此擬請教部設法配給廉價紙張，以便配合課本限價政策。併擬請求教育部轉向國家銀行接洽借欵，代爲担保，與印一萬令借貸印製費二十億元，以便大量印行，庶不致公開版權後，反而釀成書荒云。

### 市教局規定 音樂月

〔本報訊〕昨日爲音樂節，本市教育局特於昨日下午在該局國教處開會，商討改進中小學音樂教育辦法，決定將四月份定爲「音樂月」，藉以引起各中小學對於音樂教育之注意，聞即將通令各中小學知照。

### 交大學生呼籲 續辦航海輪機科

交通大學航海，輪機二科，自民元創設以來，中經一度停辦，至民卅年恢復，去夏教部又飭令停辦。茲聞該校學生於前日召開全校代表大會中產生「護校委員會」，發動全校簽名，向校友及當局呼籲，希望續辦此二科，俾航海人才之造就，不致中斷。

### 黔充實科學館 儀器書籍由滬起運

〔本報訊〕貴州教育廳廳長傅啟學氏，由京來滬，據談：前在滬購存之一百七十箱科學儀器即日起運赴黔，將擴充該省科學館。

## 爲國定教科書敬復鄧恭三先生（三）

陸殿揚

初中六冊選文作者近人居多，不下一百餘人，大公報亦有一文在內，佚名者且有多篇，可見選文時毫無成見。至鄧光生之獨排斥王光祈與常乃悳二人，亦令人不索解。王光祈對於音樂之造詣，國內外皆極著名，所作「音樂與人生」一文，與梁子僧之「美術與人生」，堪爲雙絕。常乃悳之「侵略者的失敗」，用生動之筆，記叙拿破崙侵俄之失敗，正可爲當時及今後之借鑑，似無不可選讀之處。鄧光生既指摘部編課本內容的黨化成分，以爲擯斥別黨別派，而同時又反對選取非國民黨王光祈，常乃悳等人之文，若非別有作用，殊難合於邏輯。依照課程標準附注㊀先黨國進言論固應選取，但余書近人作品一百五十餘篇中，其作者之非隸於國民黨者必多於國民黨，可以斷言。鄧光生黨化之說，可以不攻自破。選錄近人作品本極困難，稍有不愼，即近標榜，「近錄」，最不妥穩爲人，無如初中國文宜多選語體文，則近人作品勢所難免。本書取舍之間，一依課程標準中重要原則及消極條件而定，希望海內賢達批評教科書時，先詳閱課程標準，然後賜教，較爲貼切。如課程標準有欠妥之處，亦可建議修改，目前教育部正在分別邀請專家修訂課程標準，幸加注意。

㊂鄧先生之主張爲編輯同人所不敢苟同之處有二，其一爲鄧先生之民族主義觀，爲全文中最重要之點。鄧先生主張排斥蒙古，滿清，樹立漢人本位，是爲狹義的民族主義。在革命宣傳文字中，儘可暢所欲言，用最惡劣之字句排斥其他民族，如國父所領導之國民革命時固不妨用「驅除韃虜，恢復中華」等字句以激勵人民，推翻滿清政治，但若在今日各民族融合爲大中華民族時，仍持此狹隘之觀念，排斥他民族，則其後果有不堪設想者。昔日之日本以及今日之列強，無時不在煽動他國內民族之分裂，以遂其侵占之慾。今環顧我國邊疆各地民族情勢，實覺不寒而慄，若再強調夷夏之防，在歷史上加意渲染元清蹂躪漢人事蹟，引起民族間仇恨，則正中強鄰分化之計，所謂民族自決獨立運動將不旋踵而起矣。同人深深贊同本年一月十六日大公報社評「對新疆應有開明的政策」一文，覺與同人編輯初中歷史之主旨正相符合。部頒初中歷史課程標準第一條目標云：「叙述中華民族之演進，特別注意各支族間之融合與其相互依存之關係，以闡發全民族團結之歷史的根據，而於歷史上之光榮，以及近代所受列強之侵略與其原因，尤宜充分說明，以激發學生復興民族之意志與決心。」部編初中歷史課本，即本此意編輯。編輯要旨中所云「以民族主義爲中心」者，指大中華民族而言，包含漢，滿，蒙，回，藏，苗等各支族，不分夷夏，不分文野，是廣義的民族主義也，其實編寫史書，固應如此。

## 東北科學研究院

### 前身爲日人設立之大陸科學院 現經改組成立由長春大學暫管

〔中央社長春五日電〕去今十二年前，日人在僞滿新京，設立號稱亞洲規模最大之科學館（大陸科學院），勝利後，隨長春之數度變亂，內部破壞甚重，估計損失達百分之四十以上。目前所有研究工作，大部均已停頓。現僅從事製造少量之麥角伎，用麥屑及黴菌提煉，專治婦女血分病。致此日人慘淡經營，用以開發僞滿之經濟建設大本營，光復後迄今，仍不能爲我繁榮東北之用。該院自去夏國軍收復長春後，始由有關方面派原有華籍職員保管。去年六月，經濟部派員接收，並組織保管委員會，整頓殘破之儀器與設備。本年三月一日正式改爲東北行轅經濟委員會東北科學研究院。行政院例會通過該院交國立長春大學暫管。三月一日正式改組後之東北科學研究院，現設研究部與實驗工廠兩部，共分廿三組。

### 英兩女教育家 在滬日程排定

英國女教育家格麗女士，與葛萊克博士，應英文化委會之邀，正在華作四閱月旅行講演。本月八日（下星期二），渠等將由杭來滬，勾留兩週，排定日程如下：九日拜訪吳市長，分別在建國西路七五號中國經濟研究所，及愚園路四〇四號國立幼稚師範，發表演說。十日上午，葛萊克博士在復旦大學演講。次日在國立交通大學演講。十一日，格麗女士在中國製造業協會午宴時演說。晚八時，葛萊克博士假中國政府電台XORA，講述一九四四年通過之「教育法案」。十二日，格麗女士在聖約翰大學演講「英國之成人教育」。十四日，格麗女士在江灣陸軍醫學院講述「英國新舊大學之一般」。晚間，葛萊克博士在西藏路一二三號青年會，演講「二十世紀之英國教育」。十五日上午，葛萊克博士在聖瑪利亞女校高中部演說。次日中午，中英文化協會上海分會舉行歡迎聚餐時，葛萊克博士講述「一九四四年教育法案所促成英國教育上之劇烈改變」。十六日上午，格麗女士在大夏大學演講「英國成人教育」。十七日，葛萊克博士參觀英國學校，講題爲「戰時英國如何維持學校」。十八日，在雷氏德醫學研究所發表演說。廿一日下午四時半，格麗女士假圓明園路一三三號中國女青年會全國協會，發表在滬最末一次演講，題爲「英國之社會保險」。葛萊克博士最末一次演講，將於楓林橋上海醫學院舉行，題爲「醫藥與公共衛生之最近發展」。

## 今日足球義賽 東華戰西聯

### 下午三時在逸園交鋒·收入充市體育場經費

東華與西聯兩足球隊，定今日下午三時，在逸園舉行義賽，由吳市長開球，門票分四千與六千兩種，午後一時起，在市體育館代售，收入除開支外，充建築南市體育場經費，足球會長期派司停用，但記者券除外，裁判員陳吉祥，巡邊員何春輝，吳守衡。

按東華本季出師以來，所向無敵，保持常勝威名，全軍近況甚佳，當操必勝。西聯以猶太爲基本，鐵門麥尼蒂，曼爾，愛德華，羅恩諸名將外，並得葡聯向好手，埠際代表「小黃毛」勞勃司托夫，卡洛列區助陣，實力雄厚非凡，與東華可謂棋逢敵手，將有一番精彩熱烈之激戰。雙方陣容如下：

東華：李堯 蕭龍波 孫錦順 莊友仁 譚福楨 韓龍海 張邦綸 張林根 於洽興 戴麟經 賈幼良 （生力軍）林文虎 陳明哲

西聯：麥尼蒂 曼爾 卻發里司茲 羅恩 愛德華 賈熾司汀 麥律希 勞勃司托夫 柯普司丁 卡洛列區 福恩 （生力軍）史丹恩 唐納斯

### 乙組足球重決賽 青白倖勝鐵路

### 風姨相助臨了送入一球

乙組足球聯賽總錦標重決賽，青白再戰鐵路，昨日下午三時在逸園舉行，觀衆約計二千人，由張樂執法，雙方勢均力敵，難解難分，鐵路攻勢頻頻，前鋒張傑，竇子文，陸慶祥，屢有射門機會，均被黃仕傑救出，青白反襲，亦未得手，上半時〇比〇。休息後青白以蔡聲淼替出場，時仍然鴨蛋一雙。延長時間，兩隊疲態畢露，相持至終場前十分鐘，青白李松筠得球盤至右方，舉足遠傳門前，鐵路守門廖雄未加注意，不料因風姨助虐，竟將球送入網內。不久笛聲已鳴，青白即以一球，倖勝鐵路獲得冠軍。兩隊陣綫如下：

青白：李松筠 戴麟宗 張仁義 山同樑上 蔡聲淼 吳嘉祿 徐國福 李松屏 薛沛然 張鳳崗 姜鼎清 黃仕傑

鐵路：吳炳浩 陸炳生 竇子文 吳嘉邦 徐昆源 張傑 曹德明 陸慶祥 費春林 廖雄 林典義

### 延長時間·判分勝負

### 毓琇盃籃球

市立體育館主辦之毓琇盃中學籃球聯賽，於昨日下午一時起，在該館健身房舉行，男子三場大同浦東樂羣勝，女子二幕民立南模告捷，觀衆千餘人，甚爲熱鬧，今日上午八時一刻起，續有十場角逐，茲將昨賽結果及今日秩序，分錄如下：

大同勝正始（男六）十三—七
浦東勝高橋（男七）三八—十八
樂羣勝格致（男八）二四—二二
民立勝正行（女一）四八—十五
南模勝弘毅（女二）二五—一〇

▲今日秩序

聖芳濟—國强（男一）八時一刻
麥東—南洋（男二）上午九時
省上中乙—徐匯（男三）九時三刻
省上中甲—同濟（男四）十時卅分
南模B—新建（男五）十一時一刻
錢塘—登正（男六）下午一時
敬業—德潤（男七）一時三刻
業光—市西（男八）二時卅分
滬中—市一（女一）三時一刻
愛國—上海（女二）下午四時

### 甘省運動會 七月中旬舉行

〔蘭州五日電〕甘省第一屆運動會，經教廳積極籌備，大部就緒，經費一億四千二百五十八萬元，省府已核准，定七月中旬舉行。

## 明年世運加速籌備

### 英籌備委員會發表聲明 首相保證政府全面支持

〔聯合社倫敦四日電〕英政府最近禁止在假期以外舉行大規模運動比賽，以免吸引觀衆，妨礙生產工作，一般人因而深恐一九四八年在倫敦舉行之世界運動會，或將受阻礙。英國世運籌備委員會發言人今日特發表聲明，以闢正稱：首相艾德禮已保證支持吾人爲世運盡地主之誼，吾人現以全部速率籌備，世運不致取消，延期，或改在他國舉行。首相公署發言人亦稱：政府以前保證援助世運並無變更，經費亦無問題，供給運動員之滋補營養運動公司，已允許籌備委員會予支票四十萬美元，將來在門票收入項下償還。

### 全運籌備規程 本市自行酌定

〔本報南京五日電〕教部前曾擬訂七屆全運會籌委會規程，現因在滬開會，故該項規程須按過去在杭在滬開會先例，就當地實際需要情形，如籌委人數多寡，與分組之增減等，須於規程中改訂之處，均由滬市自行酌定，報部備案。

### 香島球訊 滬星征港記

〔本報香港航訊〕滬星乒乓隊過港，二十日晚作第一次出戰，在中青健身房與東方比賽，慕名作壁上觀者，異常擁擠，結果東方力戰擊退客隊，比數爲十三比十一。

比賽採國際賽法，五人輪戰，先勝十三局者得勝，開賽以來，雙方爭奪甚烈，由七時至十一時許，比數仍爲十一對十一，直至最後一局，東方始奪得兩點，擊倒滬星。

計第一局三對二滬星勝，第二局三對二東方勝，第三局三對二滬星勝，第四局三對二東方勝，末局東方再勝三比一，是戰滬星王友信演出甚佳，未逢敵手。

× × ×

二十一日晚，滬星繼續與孔聖會交鋒，論人才，孔聖會實勝東方一籌，但滬星感於前夕之失利，全軍用命，陸漢俊和薛緒初，已回復水準，前晚全勝之王友信，則爲鍾展成所敗，滬星在衆將努力下，只賽二十一局，即以十三比八得勝。雙方列陣：

（滬星）傅其芳，薛緒初，王友信，陸漢俊，黃志鈞。（孔聖會）李萍，鄭國榮，鍾展成，蕭紹裘，朱繼枚。

× × ×

最後一戰，二十二晚繼續舉行，地點仍舊是中青健身房，港聯組軍迎戰滬星，球迷雖無第一戰時踴躍，但比第二戰時擠得多。滬星因爲有了兩戰的經驗，對於港員的打法已經熟悉，有了應付辦法，交戰起來，屢佔上風，是戰港隊以：鍾展成，周振球，黃崇成，陳能利，李萍五將應戰，滬星則以前戰人馬上陣，接戰後，雙方穩紮穩打，至第八局時，仍是梅花間竹，各勝一局，難分勝負。但到第九局後，滬方連勝三點，跟着再取十三四局兩局優勢，十五局時港方曾作反擊，奪回三點，此後即毫無振作，滬星終以十三對八擊敗港聯。

滬星在港戰程完畢，定二十四日赴澳門，時間許可，再到廣州一行，然後返滬。

## 韓國漢城足球隊 九日可飛抵上海

### 首場比賽預定十三日舉行

韓國漢城足球隊來滬征戰，於上月初旬由韓國體育協會會長申國權在滬接洽，並經足委會於廿三次常會決議接受後，昨接韓國來電，遠征隊如天氣無變化外，定九日搭機飛滬，足委會獲電後，已接洽編排秩序中，預定先排四場，首場可望於十三日舉行。

### 精武小型球隊 今戰康樂羣力

精武體育會小型球隊，爲切磋球藝，於今日上午十時起，在南市體育場與康樂及羣力兩球隊作友誼比賽，按康樂及羣力，在本市各小型球隊中，均屬佼佼者，精武雖組軍未久，然實力不弱，屆時必有劇爭。秩序如下：

精武—康樂（友賽）上午十時
精武—羣力（友賽）上午十一時


三友實業社 慶祝兒童節
各種兒童用品 全部特價
照碼打九折 只有今天了

大中國電台 今日下午二時起假座 播送特別節目
▲週波：一三二〇
▲電話：九〇一三〇

眞透凉羅帳子 精織美觀·堅牢耐用
三友實業社 上海南京路浙江路東 電話購貨九七〇八八

貫一時裝公司 Queen
貫一大衣 穿在身上 處處滿意
貫一呢絨 花色獨多 色色俱全
靜安寺路九五〇號（泰特赫司脫路西）
電話 六〇二九三

冠生園飲食部
旅行野餐（特爲旅客設計）
質料豐富 攜帶便利
（每盒四千元起 歡迎大批預定）
總店南京路 電話九七〇一四

申報分類廣告
▲價廉 ▲收效宏
二行起登 電話接稿 卅行爲限 信箱免費
每日每行 特價祇收 壹千元
請撥93248（專人接取 不收車力）

# 中央銀行公告

查民國三十六年短期庫券及美金公債條例業奉國民政府明令公佈施行並由財政部委託本行辦理該項庫券及公債收欵發票事宜茲定於四月五日起開始除應由本行國庫局（上海外灘廿四號）彙總經收債款及核發庫券公債債票外爲便利認購人繳款起見特委託本市捌拾壹家銀行及錢莊代收前項庫券及公債欵項惟因上項庫券及公債債票尚未印就暫由原經收行莊先發預約券一俟印就即憑該券向原經收行莊調換正式庫券及公債債票茲將關於折購短期庫券及美金公債之外幣暨黃金種類折合率及委託行莊分別列後特此公告

（甲）種類
（一）美鈔（二）美金電滙（三）港鈔（四）港幣電滙（五）英金電滙（六）黃金以赤金及中央造幣廠廠條爲限雜金暫不予折收

（乙）折合率
（一）美鈔一元折合美金一元（二）美金電滙與美鈔同值（三）港鈔四元八角折合美金一元港滙與港鈔同值（四）英金一鎊折合美金三元三角三分（五）黃金每兩折合美金五十元成色按九九〇作標準

（丙）委託行莊
中國銀行 交通銀行 中國農民銀行 中央信託局 郵政儲金滙業局 中央合作金庫 上海市銀行 浙江興業銀行 浙江實業銀行 [illegible]

# 中央信託局代理出售政府物資財產委員會第100次定期標賣大批雜貨物資公告 標字第164號

物資名稱：棉布，各種皮革，魚翅，茶葉，罐頭食品，白蘭地酒，惠士克酒，鮑魚，荔枝，桂圓（品目繁多另詳清單）
看樣日期：四月五日七日
收保證金日期：四月八日上午十二時止
投標日期：四月八日下午一時止
開標日期：四月八日下午三時
本會地址：廣東路八十六號（四川路角）三樓
●注意：以上標賣各項物資於看樣時先行公佈底價●

# 中國紙業公司爲中央信託局蘇浙皖區敵僞產業清理處委託標賣物資公告 標字第八號

物資名稱 大批洋紙，土紙，名片，紙繩，紙脚，文具，隔墻，紙版，黃紙版等種類繁多詳列明細表
看樣日期 四月七日至八日
投標日期 四月九日下午四時止
開標日期 四月十日上午十時正
倉庫地址 （甲）鳳陽路369號新業堆棧 （乙）元芳路618號茂泰堆棧 （丙）成都路1086弄10號本棧 （丁）本公司
本公司地址 南京東路慈淑大樓五樓544至548室電話九七二八六號
注意 （一）本次標賣各項物資於看樣時先行「公佈底價」 （二）投標須知及紙類明細表有意參加者請向本公司索取

# 行政院善後救濟總署標售（一）膠皮靴鞋（二）牙刷（三）蘇打粉（四）空玻璃瓶（五）其他日用品公告 標字第四八號

茲有下列物資標售：
（一）膠皮靴鞋—各式尺寸長統及半高統膠皮靴鞋約二千九百餘雙
（二）牙刷—甲·牙刷九百六十支
（三）蘇打粉—甲·蘇打塊八百五十磅 乙·蘇打粉七千九百餘磅
（四）空玻璃瓶—甲·小口有頭二七四六隻 乙·大口八一〇隻
（五）其他日用品—（甲）太陽眼鏡約一千一百副（乙）煙斗一百七十五隻（丙）鼻煙二百八十小匣
標單及小樣可向福州路一二〇號本署物資銷售處索閱開標日期定於四月十日（星期四）下午三時特此公告 中華民國卅六年四月六日

# 行政院善後救濟總署標售第四批破舊蔴袋公告 標字第四十七號

茲有破舊蔴袋約十萬餘隻分堆於福新麵粉公司第一·二·三·三廠及華豐中大二麵粉廠定於本月十一日（星期五）下午三時公開標售備有投標須知標函及小樣等可向福州路一二〇號本署物資銷售總經理處索閱特此公告
中華民國三十六年四月六日

# 上海市衛生局清潔所公告 清總(36)三六八

本所清除化糞池糞費率經局轉奉市府核准調整計二號池四萬元三號池七萬元四號池十萬元特別池每出糞一車收費一萬元自四月六日起實行概憑市府統一收據收費如有浮收或需索情弊希住戶嚴予拒絕並向本所檢舉凡申請除化糞池者請逕通知浙江中路六九五號本所或撥電話92952以免延誤特此公告
中華民國三十六年四月 日 所長張泉馨

# 上海市公用局佈告 布字第一七三號

（爲舉辦驗普通汽車駕駛人執照由）查按照普通汽車駕駛人執照須知第七條之規定每年自四月一日至六月卅日爲驗照時期所有普通汽車駕駛人應於規定期內來局請驗並照章納費逾期一照章處罰茲將規定各點分列如左（一）日期自四月一日起至六月三十日止（二）寄驗費國幣三千元（三）逾規定期限一個月以上而未滿六個月者除繳納驗費外應處罰金國幣三千元（四）逾規定期限六個月以上而在一年以內者扣留執照（五）逾規定期限一年以上者吊銷執照（六）[illegible]（七）凡車主領有本市普通駕駛執照因離滬他往在規定驗照期間不能如期來驗者應提供外埠駕駛執照以資證明得免予處罰或扣照及吊銷執照惟仍須處以罰金如不克提供者照規定辦理特此佈告！
中華民國三十六年四月六日 局長趙曾珏

# 上海市警察局公告 市警總（三六）字第二一三五號

查本局爲籌購長警及工友等夏季制服用料一批凡本市軍裝廠商具有資力領有營業執照并能提示曾經承辦大量軍裝材料者爲合格投標者應先繳納保證金法幣五百萬元前來本局索取標函四月九日下午五時截止十日上午投標同日下午二時在本局公開揭標特此公告
中華民國三十六年四月 日 局長宣鐵吾

# 津浦區鐵路管理局駐滬辦事處招標通告 津滬卅六字第五三十號

本路現需採購員工夏季制服布料一批招商投標凡本市殷實廠商有意承辦者可於本月十日前至武定路179號本處領取標單及投標須知並定十一日上午十時在本處公開開標特此通告

# 上海市公用局浦東自來水廠購給水器材標告

本廠擬購給水器材文氏水表（Venturi Meter）及加氯機（Chlorinator）各一具凡各進出口商或洋行具有上項現貨或能定期交貨者均可於四月七日下午四時前向本廠技術課（浦東游龍路）洽領投標須知依法參加投標並定於四月八日上午十時在上海市公用局當衆開標特此公告

# 交通部鐵路總機廠上海器材轉運所標購水泥鋼筋及炭精電極啓事

本所現需水泥五百桶大小鋼筋十一噸半及直徑四吋炭精電極一百五十根凡本市殷實廠商有貨出售者希自即日起至北蘇州路河濱大廈一四七室本所領取標單及投標須知限於四月七日截止依法於四月八日上午十時在本所公開開標

# 閘北水電公司敬告各用戶

查本公司派往各用戶處工作之員工均穿制服並佩帶紅色職員證及黃色工人證粘貼本人照片蓋有硬印以昭鄭重而資識別近據用戶報告電表被竊情事突形增多其中難免有不肖之徒冒名行竊以後如遇並未持有本公司證件之人前來拆表應請各用戶予以合作立即報警究辦免遭損失爲特登報公告務希各用戶特別注意爲幸

# 台灣省貿易局上海辦事處標售各種台灣草帽通告

本處由台灣運到各種草帽擬廢批標售茲定四月八九日看樣十日上午十二時投標截止當日下午三時開標如有意標購者請至大名路六十五號三樓本處看樣接洽

# 輸入管理執委會討論 放寬輸入限額問題

## 第一季即將屆滿俟第二季再行調整

## 東北煤汽油奇缺特准放寬輸入限額

〔本報訊〕輸入管理委員會執委會第廿七次例會，於前昨兩日，連續在國行總裁室舉行。討論經過大要如次：㊀關於放寬輸入限額問題，以第一季限額，即將於四月底屆滿，故擬於第二季中，再考慮調整輸入限額。㊁東北方面，因汽油及煤油之存量頗缺，要求對該項物資之輸入限額，加以放寬。討論經過，准予照辦。㊂東北方面之輸入許可申請事宜，原屬輸管會天津區辦事處管轄。現決在瀋陽添設東北區辦事處，處長一職，聘輸出推廣會東北辦事處主任陳爲人兼任。㊃影片照相器材等，原列附表三乙，禁止輸入。茲奉行政院令，及全國商聯會轉到京、滬、渝、青各地照相材料同業公會來函，請求修正照相器材所列類別。決准予列入附表三甲，准予申請輸入。

## 美金債券發行後 募銷工作積極進行

### 基金監理會定八日成立

〔本報訊〕卅六年短期庫券及美金公債預約券，中央銀行國庫局，及本市受委託之八十一家行莊，昨日起已開始發售。惟外界前往認購情形，尚不踴躍。綜合各方觀感，諒以：㊀該項庫券公債，在本月底以前購買者，仍自本月一日起付息。㊁該項庫券公債之抵押，買賣，保證，及確實出路如何，各方尚未明瞭，有待財政部解釋。

上海券銷基金委員會，擬於日內召集本市各業同業公會負責人開會商討募銷辦法。又該會內部組織，亦正積極調派國行職員兼辦文書，計算，庶務等事務。該會並在國行內另闢專室辦公。該會秘書長奚倫，副秘書長范鶴言，亦將正式到職視事。

又該項債券之基金監理委員會，亦定於八日，在本市召開成立會議。屆時財政部俞部長，將親臨主持云。

## 新鈔票近四百箱 由英國運來上海

〔本報訊〕英郵船史德斯摩號，昨自英抵滬，運來紙幣三百九十二箱，該項紙幣前係由倫敦運港，此次經裝郵船運來。

## 客幫一再扒吸 棉布喊價頻升

昨日棉布市況做開仍告熱鬧，尤以客幫扒吸更形，閩近日隴海路及廣幫客人採辦甚盛，對低檔貨如元嗶嘰淺色士林及細布漂布，均有相當收吸，致場上喊價頻升。十二磅龍頭細布由十六萬六千元做高至十七萬元，較上日步

## 全國重要城市 放款利率調查

〔本報訊〕據中央銀行稽核處昨日發表之全國各重要城市利率調查表，放款日拆最高之地爲寧波，每千元爲六元。次爲杭州，天津，石家莊，每千元爲五元。再次爲南京，濟南，漢口，揚州，溫州，每千元爲四元半。上海，北平，衡陽，合肥，三台，徐州，蚌埠等地，每千元均爲四元。放款日拆最低之地爲錦州，每千元爲一元二角。承德，湛江，長春，每千元爲一元四角。韶關，鄭州，哈密，吉安，平涼等地，每千元爲一元五角。均爲放款日拆較低之地。又同業日拆最高之地爲太原，每千元爲四元。次爲杭州，天津，揚州，濟南，每千元爲三元五角。最低之地爲宜昌，長春，上饒，衡縣，平涼，每千元爲五角。上海每千元爲二元五角。

## 國營生產事業・分別進行估價

〔本報訊〕經濟部王部長，業於昨日抵滬，記者以國營生產事業，業由政府規定以一部份充作卅六年短期庫券基金，是否仍將估價出售，叩詢王氏。據答稱：國營生產事業之估價出售事宜，仍積極進行。此種國營生產事業，種類繁多，機構龐大。雖有一部份移充短期庫券基金，惟估價出售事宜，並不因此中輟。但將來已移充短期庫券基金之國營生產事業，當不致出售。其他部份，則仍計劃出售，讓渡民營云。

## 外股初疲繼穩

外股昨初疲繼穩。怡紗晨開二九〇〇〇元，低價二八八〇〇元，後即遭證券游資所哄高，繼漲至三〇三〇〇元而後定。各小型股則未見帶上，結果較前收計業廣紙業微挫，怡紗怡啤英聯稍升。

## 糖業公會緊急措置 交易以現貨爲限

### 嚴禁棧單非法買賣

近日糖價迭見高翔，癥結所在，純係受投機者非法買賣所致。糖業公會特採取緊急措置，嚴加制止，茲錄其佈告如次：「查同業買賣向以現貨交易，近因有發現棧單交易，茲經第七十次理監緊急會議，決自即日起禁止棧單交易。同業買賣，不論何糖，一律以本棧現貨爲限。各糖交易決不得超過合法利潤，如有陽奉陰違，一經查覺，買賣雙方概行取消會員資格。如有經紀人居間者，該經紀人亦受除名處分，並規定本會下午停止交易」云。

**暫行停市** 〔又訊〕連日糖市以客幫較暢，趨勢頗緊。昨公會爲避免發生黑市起見，各經紀人決定停市五天，以示限制。查土糖如順德青最高爲十五萬元，興化白廿三萬二千元，興赤十四萬八千元，海南赤十三萬八千元，刁青十四萬二千元。經此壓制後，糖市或可轉鬆云。

## 紡建標售布疋

紡建公司昨（五日）舉行第二十次標售布疋，布類有各牌士林布，元府綢，花嗶嘰，印花被，派力司布，安安藍，直貢呢等二百餘種，計四三四八二疋又三六六段，分十八組標售，限四月八日下午五時前繳納保證金，九日上午九時至下午三時，遞證書貨，十日上午十時至十二時投標，同日下午三時開標云。

## 統債欲張乏力

統債昨中途曾起騷動，統丙自一二四〇〇〇元，開後曾高達一二四三〇〇元，散戶未能持久，浮多乘高出籠，復被迫低至一二三五〇〇元以內結束。結果較前收計甲乙丁戊均形微升，統丙則跌落七百元。成交有限，不到三百萬元。

## 大量洋粉運滬

〔本報訊〕怡和公司外洋部經理之敏巴皮脫號，自澳洲運來麵粉八千噸，預定今日可到，停靠周家渡碼頭起卸。

## 明前龍井上市

昨爲農曆清明，本市各大茶舖新茶業已應市。按此批新茶係由杭州溫州平山產地，於節前採摘烘焙後，運來上海，稱爲明前龍井。

……不見職。……，而由茶商携至上海，經數不過數十斤，綢銷分售，俗稱報信茶，茶價每斤爲十六萬元。頭批西湖龍井每斤爲十六萬元，溫州貨約減低三成，以上二茶售價則減半。據悉：今春明前因雨水不多，色香味均佳，如穀雨前後天光晴好，則高山茶市收穫更可良好。據茶業中人談：今年全國茶葉收成估計，當較去年加增五成，其原因：㊀茶農逐漸注意及此，如去冬施肥及草等工作，已見改良。㊁茶貸放寬，茶商表示極大興趣。㊂經勝利後慘淡經營，各地受摧殘之茶場力謀恢復。

## 多頭乘機出籠・華股高後盤低

華股昨以紗花大戶洪某有賣，一般存多亦乘機出籠，以致高後盤低，新貨之抵抗力薄弱，近午終以低價結束，散戶又感徬徨。最初現高滬低，開後一八五號一〇六號八三號一八〇號均進，遷永紗見二六八〇元高價。二二三號八九號一九八號八四號二二二號一六〇號一〇四號一三二號三二號逢高賣到二六二〇元。一九六號九七號八九號一四二號尚進而稍漲，但不久一五四號一九九號一九八號二一八號二二二號一八五號均售，十時一刻，下挫至二五八〇元。一〇六號一九八號一〇七號二〇七號一八〇號七一號買奇股，再拉高至二六七〇元。二二三號一〇五號一五六號一四五號一四二號七十號陸續賣出，再挫低至二五八〇元。二四號二二三號一號一〇七號會進至二六四〇元。一四三號一五三號一八六號二八號二號二三五號二〇二號紛加了結。近午賣氣突盛，火柴由三二號賣到跌停，遷永紗遂總低至二五二〇元左右而後稍穩。結果較前收計永紗華豐新光勤興中法新華微挫，信和降半成，美亞微升。遷交計永紗華豐微降，美亞少升，信和新光各降半成，冷股內衣火柴跌停，榮豐穩定，中紡跌一成不到，統益小半成，國貨景綸水泥新亞永公平疲。場外各股榮辱不一。

## 本市製革工業 遭遇三點困難

### 減工或停業者數見不鮮

〔本報訊〕據工商輔導處調查：本市製革工業同業公會會員共有三百三十家，分爲甲乙丙丁四組。甲組製造底皮，共十四家。乙組製造面皮，共一百十三家。丙組製造箱子面皮，白裘皮，羊皮，共一百三十八家。丁組製造手套，皮夾，共六十五家。甲乙兩組會員，多備有簡單之機器。其他皮作坊，多係手工業，規模不大，每月出品少則十餘張，多則數十張。工作無一定計劃，遇市面好轉或經濟充裕，則購進生皮，從事製造。如情況不好，則時作時輟。

本市製革廠最近產量，每月可產底皮三十萬磅，面子羊皮六萬五千尺，面子牛皮四萬五千尺，箱底皮之三月份總產量，已減至二十萬磅，每月約產六萬磅。該項底皮品質，遠勝舶來品，惟面子皮則不如。

該業目前困難情形有三：㊀新增貨物稅率，爲百分之十五。按該業最近之產量計，可收稅款僅一七〇，六二五，〇〇〇元。國庫收入爲數甚微，而製革工業之負擔，則增重不少。故該業希望政府於皮革業發展時，再行徵收。㊁目前以洋貨傾銷，該業爲維持營業起見，只得貶價求售。三四月來各同業以賣得貨款，祗足以抵付工資及業務上之開支，故紛紛減工或停工。現在停頓狀態中者，已達十分之二。故該業希望政府禁止鞣皮之進口。㊂該業因高利貸之負擔，成本增加。如能獲得低利貸款，則底皮每磅成本，可減二千元，面子皮亦可減低成本八百元。故希望政府准予貸給小額貸款云。

## 金山枝回升 茶市去化欠旺

金山元枝近因產價轉緊，劃申需四十五萬元，查前市號盤開四十二萬左右，前日開升四十四萬元，昨開四十五萬元後市防緊。

龍井等各式內銷茶，目前雖漸臨新之期，但執貨者對現在手中之舊貨，售意殊不鬆弛。蓋買戶鑒於本街及客幫之去化，均極式微，因此僅零星採辦，昨全日經過情形，吐納依然相埒，市勢淡弱，至洋莊茶市，一般貨主仍頻頻出籠，然閩滬皖各手旁顧，情況迄少抬頭，行市徘徊疲途。

## 保險公司資本 起碼額度一億

財政部爲整頓保險制度，充實保險公司賠款基金，達成保障安全目的起見，特定各保險公司資金起碼額度爲一億元。按原爲五百萬元。已經立案開業之公司，其資本不足一億者，限本年六月底以前完清增資手續，否則即飭令與各資金薄弱公司合併組織。至新設立者，其資金收足五千萬，可准予開業。又據保險界人士談，此次調整，實爲八年來之大改革。

## 新大織造廠 已正式開工

新大織造廠，在上海織造廠中，向稱規模宏大之絲綢廠，計有毛織絲織及棉織等部份。該廠出品，運銷南洋各地，頗負信譽。惜以管理及營運未臻周密，因而周轉不靈。自上月由新光內衣公司傅良駿氏承購全部資產以來，即銳加整劃，健全組織，刻已正式開工。所製出品，除供製造內衣之用外，更將有新出品數種問世，據專家估計，該廠全部資產，至少在五十億以上云。

## 許昌等產菸地區 取締菸葉摻雜

河南省許昌襄縣等處，向爲出產美種烟葉之主要區域，近年以來，以貪圖小利之人，烟農習於作弊，包包藝頭及摻雜混把之烟葉，查有佔原重百分之四十以上者，品質日下，烟行艾同科，當地烟廠及販運商家俱以爲苦。縣政府，烟行公會及貨物稅局，專員公署，農林部烟產改進處等各機關，有鑒於此，乃共議取締摻雜，積極改進，並經商定取締摻雜罰則八項，從四月一日起，開始實行。

一，禁止烟客在本縣城鄉進行收買包包藝頭以及摻雜混把之烟葉，如有收購上項烟葉者，除按照所收摻雜烟葉之總值充公百分之三十外，並令其將所收之摻雜烟葉另行整理。

二，各烟行如代烟客收買包包藝頭及混把烟葉，初犯者罰其停磅七日，重犯者罰其停磅十五日，三次再犯者，勒令停止營業，並由烟行同業公會牌示該行門首。

三，各烟行烟師如代烟客收買包包藝頭及混把烟葉，經查出後，初犯者罰洋三十萬元，再犯者取締烟師資格，並令各烟行不准任用。

四，各烟農烟販如售賣包包藝頭及混把摻雜不清之烟葉者，經查出後，除將該烟當場拆把剔除焚燒外，並按照所售烟葉之總值充公百分之三十。

五，由縣參議會烟葉改良場縣商會烟行同業公會貨物稅局隨時派員詳密調查，如有違犯，立即記錄買賣各商姓名烟行字號雜烟斤數，取具烟行書面證據，立時通知烟行公會，照章科罰，倘有反抗時，並送縣府依法懲辦。

六，除上開機關派員調查外，無論何人，均得向執行機關（烟行業公會）檢舉，經查屬實後，將罰金半數充作檢舉人獎金，並保守其秘密。

七，以上所有罰金，交由縣庫專款儲存，充作地方公益事業之用。

八，本罰則自公佈之日施行。

# 市價一覽

（四月五日） ▲漲 ×跌 （法幣單位元）

◉金融匯市

| 項目 | 價格 |
| --- | --- |
| 赤金 中央行掛牌十兩 | 9,600,000 |
| 飾金 進 | 1,060,000 |
| 又 出 | [illegible] |
| 美鈔比價 | 四〇元 |
| 美鈔 | 買價 12,680 賣價 13,000 |
| 美匯 | 12,200 / 13,000 |
| 一月三日 | 12,350 / [illegible] |
| 二月三日 | 12,610 / [illegible] |
| 三月三日 | 12,960 / [illegible] |
| 英匯 | 50,000 / [illegible] |
| 港幣 | [illegible] |
| 羅比 | [illegible] |
| 瑞士 | [illegible] |
| 港票掛牌 | [illegible] |
| 羅比票又 | [illegible] |

◉中央銀行利率

| 項目 | 利率 |
| --- | --- |
| 重貼現（千元） | 六角 |
| 拆放日息（千元） | 五角 |

◉錢業掛牌

| 項目 | 利率 |
| --- | --- |
| 拆息（每千） | 六角 |
| 暗息（每元） | 九分 |

◉統一公債

| 項目 | 價格 |
| --- | --- |
| 甲種 | ▲8,000 / 8,300 |
| 乙種 | ▲8,000 / 8,300 |
| 丙種 | 13,400 / 13,600 |
| 最高 | 14,100 / 14,300 |
| 最低 | 13,400 / 13,600 |
| 最後 | 13,500 / 13,700 |
| 丁補 | ▲8,300 / 8,500 |
| 戊種 | ▲8,800 / 9,000 |

◉華股

▲紡織 永安紗廠開、又最高、又最低、又收盤、又後市收盤、信和紗廠開、又最高、又最低、又收盤、又後市收盤、中紡紗廠開、又收盤、又後市收盤、大通紗廠開、又收盤、又後市收盤、統益紗廠開、又收盤、又後市收盤、榮豐紗廠開、又收盤、又後市收盤、中國內衣開、又收盤、又後市收盤、新光內衣開、又收盤、又後市收盤、景綸衫襪開、又收盤、又後市收盤、勤興衫襪開、又收盤、又後市收盤、五和織造開、又收盤、又後市收盤、美亞織綢開、又收盤、又後市收盤

▲化工 大中華火柴、又收盤、又後市收盤、華豐搪瓷開、又收盤、又後市收盤、中國水泥開、又收盤、又後市收盤、新亞藥廠開、又收盤、又後市收盤、中法藥房開、又收盤、又後市收盤

▲百貨 永安公司開、又收盤、又後市收盤、麗安公司開、又收盤、又後市收盤、國貨公司開、又收盤、又後市收盤、新華公司開、又收盤、又後市收盤

▲文化 商務書館開、又收盤、又後市收盤

全日現貨成交總計 六百十二萬二千五百十股

◉遞交價格 永安紗廠開、又收盤、又後市收盤、信和紗廠開、又收盤、又後市收盤、新光內衣開、又收盤、又後市收盤、美亞綢廠開、又收盤、又後市收盤、華豐搪瓷開、又收盤、又後市收盤

全日遞延成交總計 一千四百六十一萬三千股

▲場外交易 中華書局、世界書局、南洋煙草、閘北水電、華商電氣、大生一廠、大生三廠、五洲藥房

◉外股 怡紗、英聯、會德豐、業廣、紙業、怡啤、航業、鋼業、電話

◉棉花（司馬擔） 白洛安花

◉棉布（每疋） 四君子嗶嘰、雙鹿士林、漢字十林、蓮江又、金九如又、大明府綢、紅九如元布、九如藍布、龍頭細布、藍鳳細布、五福細布、彩球又、振中細布、五羊細斜、一統雅布、絲光元布、跳鯉元光斜、一統安安藍、星星藍布、氏主藍布、海關鐘漂布、芷江元斜、上壽府綢、長勝王叉、熊貓元布、砲兵元布、永字粗布

◉棉織品 五和汗衫、菊花汗衫、飛馬又、支條府綢、麥脫襯衫、白襯衫、條襯衫、西內褲、三桔被、支紅菊襪、支斑馬襪、支狗頭襪、美夾底男襪、康交織花襪、大發被單、大寶彩花叉、啓明五彩又、彩方被單、◉巾帕（每打）、大發毛巾、錢牌巾、14寸一鳴巾

◉呢絨嗶嘰 以上紡織開每公尺價、美國寶維呢、華達呢、灰花呢、麥爾登、女色呢、軍黃呢、厚嗶嘰、卡其布、斜紋布、以上批發價目

◉人造絲 天橋、金三角、高山、東洋、旭字、斯尼亞、雪鐵龍

◉化妝品 三星牙膏、固齡香皂、無敵牙膏、絲美香皂、百雀香粉、蜜丹唇膏、浪華頭油、消治龍牙膏、美麗玉叉、金魚牙膏、先施牙膏、雙妹花露水、明星花露水、裕華皂片、固本肥皂、◉絨線（每磅）、金狗牌、學生牌、小囡牌、雙洋牌、金錢牌、以上粗絨線、三蜂牌、地球牌、英雄牌、以上細絨線

◉木紗團（羅） 飛輪、福祿、五福、六股、金錢、帆船、鏈

◉茶葉 雙燕、西湖龍井、旗槍、珍眉、抽珍、紹興炒青

◉海味 魚翅、海參、花膠、海蜇、乾貝

◉國藥 蓮鬚、會全蝎、細海蚪、花椒、防風、五子味、北細辛、米仁、白附、草烏、木賊草、木通、關蒼朮、雞血籐、坪貝、荊子、以上天秤每担價

◉西藥 以上原件每斤價、孟山都糖精、雙桃牌奎寧、阿司疋靈、加當片（盒）、凡拉蒙盒、配尼西林十萬、消治龍片支、好力生丸瓶、九一四藥膏、克利西佛、萬金油白（打）、八卦丹、頭痛粉、沃古林眼水、赫立維他丸、康福多純淨、魏姑膏（百包）、又麥乳精、又麥乳糖

◉煙葉 以上美元計算、許州葉（超等）、（優等）、（頭等）

◉日用品 固本皂（箱）、箭刀皂、黃祥茂三塊、光華皂、華利皂、美麗（箱）、鳳凰、南京、玫瑰、天宇、三砲臺、洋燭、火柴、◉火油、美孚火油（聽）、亞細亞油（聽）、汽油（介侖）

◉煤斤（每噸） 鴻基塊、焦作大塊、陽泉大塊、同得利塊、鴻基小子、焦作小子、同得利小子、鴻基屑、焦作屑、陽泉屑、煙煤塊

◉國紙 玉版、冷光紙、海波紙、衛生紙、表芯、毛邊、◉錫箔、魏錫、塊錫、勾光、雙邊

◉洋紙 二號紙、西報紙、西報紙、西白有光紙、透明紙、雙連玻璃紙、打字紙、色打字紙、鋼版紙、各磅道林紙、牛皮紙

◉橡膠車胎 28寸雙錢自由車、雙錢人力車、又固力、以上內外胎每副價、◉套鞋靴（打）、雙錢元男套、大喜元男套、又天然女套、雙錢力士跑、固力蓋里跑、又特長統靴、又女長靴、雙錢太平靴、香爐、固力、固力男皮鞋底、雙錢長統靴

## 梅白克六九三

專治肺炎・淋病・腦膜炎及因鏈球菌而起之疾病・功效靈準。

華英 濟華堂 中法 中西 萬國 太和 正威 廣大 大中 大華 中央 中南 良濟 安泰 建國 三益 志榮 滬光 美利 友聯 慶祥 等藥房及西藥行均有經售

英國梅白克大藥廠榮譽出品 中國總經理英商福公司 上海外灘十八號 電話一七四五五

## 蚊牌 透涼羅帳

通氣透風 防蚊利器 各式俱全 大小齊備

上海帳子公司 南京東路 西首路 石路 南京西路 成都路 東 重慶路 中 林森西路 電話 九三三八 四五一六 八〇六

## 大統方大被單

潔細軟 鮮艷絕倫

## 教育部公告 17709

查國定本中小學教科書自本年七月一日起開放印行，前經本部制定國定本教科書暫行辦法，公布並登報公告自三月起即可開始申請印行。茲又擬具施行細則以利實施。凡公私印刷機關申請印行國定本教科書者，可向南京天山路國立編譯館國定本教科書樣本徵印委員會索取該項暫行辦法及施行細則，即依照規定申請印行，特再公告。

## 國立交通大學啓事

本月八日爲本校五十一週年校慶紀念，是日上午九時在本校開會慶祝，並舉行恭祝館命名典禮及各館學生授獎典禮，凡我校友務請一體參加，同申祝賀，此啓。

## 廈門大學旅滬校友鑒

四月六日爲母校成立廿六周年紀念，本會定於是日上午十一時假靜安寺路成都路口同鄉里海關俱樂部開慶祝大會，並聚餐敘舊，歡迎諸校友偕同親友參加，同來尤所歡迎。

國立廈門大學校友會上海分會啓

## 上海市私立大江初級中學通告 第一至第八屆畢業生調換畢業證書啓事

查本校創辦於抗戰初期，曾向教育部備案，現在抗戰勝利後即向上海市教育局呈請補行立案，現已完成手續，凡以前在本校畢業同學，應換領畢業證書，以便報局驗印，茲定於四月八日起至四月三十日止，每日下午一時至四時，隨帶原發證明書及最近二寸半身照片一張來校辦理登記，逾期不再補辦，切勿自誤。再本校校友會定於四月二十日下午一時在本校舉行，凡我校友務希準時蒞臨爲荷。

## 財政部上海鹽務辦事處標購汽艇公告

查本處以查緝需要，擬添置汽艇一艘，長（60）呎，寬（13）呎，高（6）呎，馬力（70）匹，速力（8）海里及以上者，凡本市船廠商號有意承造者，可繪具圖樣說明，於四月十日前至本處四川中路一〇五三號本處總務科領取標單，並須附保證金四百萬元，投標須知標單定於同月十一日上午十時開標。

處長 楊

中華民國卅六年四月二日

## 花柳專科 周文卿醫師

治各症 淋病 橫痃 下疳 梅毒 及一切併發症 過長包皮 電療設備 各症治療所

## 義務送診 主治肺癆吐血

顧友松中醫師 主治男女各種咳嗽吐血骨蒸潮熱，氣急盜汗頭暈心跳，失眠遺精，痔漏紅腸，衰弱等症 送診 門診下午一時至十點止 地址 上海六馬路東新橋 電話

## 徵求肝癌症醫師啓事

萊光生現年卅餘歲，患病月餘，經××醫院診斷（化驗透視）結果確爲肝癌症，主治醫師多感無策，而上海乃我國科學昌明之都市，不乏中外名醫，今特公開徵求凡對該症具有醫治經驗或充分研究之中外籍醫師見報請速至漢口路四六九號國泰雜品商店張君接洽（電話96472號）如確能負責治療者則任何代價均可負責，特此登報。

## 上海市南貨商業同業公會通告 南字第263號

查食糖一物爲吾人日常必需食品，本業各商店歷來經營以利民衆之需要，近因價格不一，購糖爲難，成來會聯請困難情況經本會處理事長提交本會理監事會議，爲適應市民需要提議經兩台糖公司首先給予我同業小型者遍申購並規定價格及利潤，復經本會全市區代表會議決由本會登報徵詢全市同業如需備者即將一星期銷糖數量到會登記（本月九日截止）由會彙集向台糖公司申購分發，幸勿放棄權益，此佈。

## 眼科專家 魏光財醫師

魏醫師專治眼科，用金針撥法即時還明，附設反光鏡及出門注手術，電施西醫治療。 所診 中正中路七四〇弄一號 電話三三五四三

## 申報館合作廣播 交通部核准 上海全體廣播電台 時事消息

（一）經常廣播每天三次（星期日及例假照常）第一次上午九時後，第二次下午五時後，第三次下午十時後。

特別廣播 遇有特別重要消息，本館隨時發稿，由本電台等廣播之。

（二）電台名稱 週率呼號電話 地址（請參閱本報分類版電台欄廣告）

新医與新藥 復刊第七期 每星期五出版
上海市医師公會主編
編輯部：上海愚谿路廿五號

## 評醫師法的「不平鳴」

屠夫

三年以前，在一本中華醫學雜誌上，讀到林幾教授評論醫師法的一篇文章，其後就很少見到有系統的檢討。復員以後，醫師法也來到了淪陷區。大家對於這個生疏的面孔，起始感覺異樣。年來頗引起了些批評，尤其最令人不滿的是第三條的第三項，關於中醫，曾執行中醫業務五年以上卓著聲望者。即得應醫師檢覈的一點。這顯然降低了造就醫才的資格。雖中醫界的人士，並不感覺這是一種污辱歧視，至少在報章上尚不曾見到中醫公會或個人用文字表示異議。却見到有西醫公會和資歷不明的個人，紛紛抗議，要求平等待遇。換句話說，就是自認為西醫者流，「曾經執行西醫業務五年以上卓著聲譽者」也應當可以檢覈合格。可是醫師法中，檢覈非中醫的醫師，却沒有和此相似的條文。難怪這些人「不平鳴」了。

其實醫師法對於中醫檢覈資格，不和科學醫同，說不上「不平」，僅是中國立法的一大污點。等到幾十年或幾百年以後，我們的子孫會怎樣的怨恨嘲笑他們廿世紀的祖宗，那是不難想像的！

台灣淪入敵人手中之後，早在民國前十年，就停止了中醫的登記，而努力於科學醫師的培植。到原子彈一響，敵人投降為止，台灣的中醫問題，已是完全解決。天花在台灣已經絕跡了多年，福建的鼠疫，上海的霍亂，也已許久不能侵入。但是一經光復，台灣又回到祖國的懷抱，而不科學的中醫和已經絕跡的疫癘也都復了原。

日本維新遠在中國人研究洋務以後，但是把握着了科學，努力邁進，一日千里。我們則總是徘徊在中學為體，西學為用的歧路上。日本軍閥雖是領導着他們的民眾走上了黷武的路，然而我們不能不佩服他們對於科學的造詣和認識。日本維新的步驟，終必是我們圖強的必由之路。單就衛生的建設來說，早晚中國也必需採取日本一次登記以後停止的辦法，先行解決不科學的中醫問題，衛生建設纔可以免去一重阻礙，否則衛生建設勢必延遲下去，幾百年也不一定。而衛生事業的失敗，更必影響到整個的建國工作。那會產生怎樣的惡果？真令人不寒而慄！

醫師法的缺點甚多，然而對於科學醫師的資格克循正途。那是惟一令人差堪告慰的一點。不難想像這是立法大員中的開明份子，想為國家保存一線生機，力爭的結果。希望後代的子孫們在譏怨你們廿世紀的祖宗的時候，不要忘記他們裏邊也有一部份是開明的。尤其是衛生當局，能做到堅守科學醫師嚴正的立場，就很值得讚揚！

以往評論醫師法的人，無不把這一點去譴責衛生署，要知衛生當局能勉強做到保持科學醫師的水準，已是難能可貴。要想他們能據理力爭，說服了黨國元老，即刻效法日本維新，走上科學建國的路，那就希望太高了。

有人說「我們的衛生當局，不是低能，而是太柔弱，沒有脊骨。」這話是對的。他們沒有輿論的支持，缺少靠山的扶助。他們不敢想應當做的事，祗是競競業業的做一點能做的事。並不是他們是弱者，毫沒有力量抵抗那些元老們的勢力。但是這也就是他們的罪狀，千百年後的子孫們是不會原諒的！

醫師法需要完全推翻，因為他是違背了科學，不合乎時代的。況我中國憲法上又經規定了要推行公醫制度，這是世界潮流民族健康迫切的需要。理有必然，勢所必至的。於是醫師法必將從根本上施行修訂。因限於篇幅，容當另行申論之。

## 新中醫之謎

洪貫之

### （一）前言

中醫究竟是什麼？還有一個明確的答案，還是討論中醫問題的先決條件。但是我這個疑問，或許有人也要懷疑我「不通」，中醫就是中醫，沒有什麼可說。對的，中醫就是中醫，但是以往的「中醫學說」，他是不能代表現在「職業中醫」的，「學說」和「人」必須分開來講，所以要有一個明確分際的答案，並非易事。中醫學說的龐雜，和職業中醫的程度不齊，形形色色，決不是一語可以了之。中醫的「學說」是「玄」而不實的，但是不能說中醫的「人」，也是「玄」而不實的。從前西醫界的一部份人，就犯了這種毛病，他因中醫學說的要不得，就把中醫（人）也看做要不得，這種觀點，顯然是錯誤的，現在不去管他，我們回頭來看中醫自己，對中醫的本質，作何種看法，原來也是很不一致的，中醫本身就有兩種矛盾：一種是學理上的矛盾，古方與時方的對峙，是矛盾，空想與經驗的並立，是矛盾，其餘辨症上的矛盾，藥性論的矛盾，祗要讀過中醫書的，就知道這種矛盾多至不勝枚舉，隨手翻來，觸目皆是，說來說去，至多只能算是一家之言，迺中醫自身，也是不會「公認」的，這是講過去的中醫「學說」。再看現在的職業「中醫」吧！他們也始終沒有找到一條正確的出路，完全的保守派，不必說，可是中醫固有學說已是破產了，所以有志於中醫學的，都在盡力想發掘一個寶藏出來，到了這個末路窮途的時候，就非變法不行，那麼究竟從那一方面去變究？這自然就是「科學化」了！並不始於今日，但是化了十多年，化來化去，總沒有化得多少，這又是現在職業中醫的矛盾，還沒有認識科學化的真諦。說起來真也可笑，最近竟還有人說：「中醫科學化，不要西醫化」，（原文見新中華醫藥月刊第二卷三期）這種主奴之見，似乎「西醫」並不是「科學的」，可謂妙論；也有人仍認中醫是「科學與哲學」的合成品，（丁仲英先生語）同時又有陳某在友聲醫刊「經驗與玄學」一文裏，却說：中醫和玄學和哲學，並沒有什麼關聯，他們都是現在的中醫師，而自相矛盾至此，此外自署中醫叛徒的章次公先生，則謂中醫理論，可全部廢除而接受科學醫學的一切，那麼將來的「新中醫」，換句話說，就是西醫應用中藥罷了。諸君看他們的高論，互相繫衲，一至於此，可見我上面的「中醫是什麼」？這個發問，實在「並無不合」，無論是過去或現在的中醫界，總沒有把自己的本質，攪得清楚，你還能希望他們會有什麼改進嗎？不過話要說回來，中醫界真能科學化的，也並不是沒有，而且愚者也還淺薄，所以真實龐先生在上月文匯報的人民寶刊發表了「診切」一文，說起他在「新聞報中醫主辦的刊物中」看見幾篇文字，差不多沒有一句違背「陰陽五行」來立論，於是對這幾位作者，表示莫大的敬意，的確中醫是進步了。可惜龐先生還沒有看到其他中醫月刊的文字，其實比這幾位作者的文字，還要高明而徹底得多。誠如龐先生所說「一時轉不過身來」這裏面雖有多種原因，一部份是思想上的不澈底，及頑固派的阻力，然而政令上並沒有給他們「轉身」的機會，也是事實；因為大部份的中醫，在教育的過程上基礎不夠，不能再去學習西醫，（頑固保守的當然除外）中醫既然仍然是中醫，政府又沒有特別的設施，指示他們的「出路」，另一方面，西醫界中，也還有人反對「中醫」科學化，而且極力主張中醫應該讓他自生自滅，不必理他，這就叫他們欲「轉身」變法而不能了。所以我在這裏，希望西醫界對於這一批服從科學的新中醫，加以扶植，導入正軌，以消滅這個中西對峙的「二元醫學」（龐京周先生語）紛爭擾攘的局面，[illegible]下面讓我把現在代表一部份中醫思想，足以阻礙中醫科學化的絆腳石，及誤解中醫科學化的學說，予以指出。於「中醫究竟是什麼？」也可附帶說明，因為這種阻力，實在較之龐先生所說「正統派」的頑固，似乎更足誤人，辨而闢之，也是決不可少的。（待續）

## 麻疹漫談（續）

謝筠壽

㈣麻疹的預防和死亡率

在上面已經講過，麻疹一般的預後，可以說是良好的，但是和患者的健康狀態，極有關係，譬如有結核軟骨病，百日咳的患者，預後大多不良。成人的麻疹，有時也有發生重篤的症候。還有和流行的性質有關，往往在某一年大流行的時候，死亡特多。講到死亡率和年齡很有關係，吾們從統計上，知道百分之九十的麻疹死亡者，多是六歲未滿的幼兒，據德國劉克市一九三○年對人口十萬的各種年齡的麻疹患者及死亡數統計如下表：

| | 患者數 | 死亡數 |
|---|---|---|
| ○—一歲 | 一八○·○ | 四五·○ |
| 一—五歲 | 六三七·○ | 二五·○○ |
| 六—十五歲 | 二五三·○ | 一·○四 |
| 十六—廿歲 | 一·○○ | ○·○○ |
| 廿○—卅歲 | 三·三 | ○·○一 |
| 三十歲以上 | ○·七 | ○·○○ |

還有麻疹的死亡率，和貧富有關係，據斐氏（Bil-lillon）的統計，對人口十萬比例的死亡率如下表：

| | 巴黎 | 柏林 | 維也納 |
|---|---|---|---|
| 最富者 | 二·八 | 九·一 | 一·六 |
| 最貧者 | 一四·三 | 二八·八 | 十三·六 |

㈤麻疹的預防法

麻疹是一種傳染病，隔離當然是一種重要的方法，如果一家族中，有一個小兒發生麻疹的話，其他沒有發生麻疹的小兒，應當隔離避丟，尤以麻疹的性質惡性時，更應如此。但事實上一家族中有一個小兒發生時，他兒雖則避丟，也是無效，因為在麻疹的潛伏期中（就是發疹前四天起），已有傳染力的緣故，所以有人主張除了麻疹流行惡性時，三歲未滿的小兒，患有腺病質和結核者以外，聽其傳染發生。

台氏（Degkwitz）應用麻疹恢復期患者血清，即已獲得免疫性者，來預防麻疹，得到優良的效果。就是選擇沒有合併症的麻疹患者，等到他退熱以後七—九天，採取他的血清，注射於被傳染可疑的小兒，得以預防傳染。在潛伏期中五六天以前，容易見效，七天以後，就不發生效力。如果沒有麻疹恢復期患者血清的話，用兩親的血清，也是有效，本法對於上面所講的麻疹惡性流行時以及三歲以下的小兒兼患有結核和百日咳等的時候，最為適宜。

㈥看護麻疹的幾點注意

世人對於疾病，往往注意到醫藥，而忽略於看護；實際上看護也很重要，一不小心的話，可以差之毫釐，失之千里，現在把看護麻疹應當注意的地方，逐條的寫在下面：

（一）保持溫暖，麻疹需要溫暖，是大家都知道的事情，最好室溫保持攝氏十八度，但是也有疏忽的父母，任令小兒受寒，則或夜間不小心，小兒自己被褥踢去，因為受寒的緣故，容易引起肺炎。

（二）使室內空氣濕潤，用噴霧器使水蒸氣散佈室內，可以令痰順利。

## 醫藥通問

程瀚章醫師答

答張桑英：㈠恐患糖尿病，試先檢小便中有無糖質。㈡如有糖質，須嚴行食養療法。即忌食糖類粉米麵等食物。肉類及少量酒均可用。㈢藥物以注射胰島素，請醫師處方施行。

答徐國炎：是攝護腺腫，每日行溫水坐浴法，及攝護腺按摩術。

答謝 濬：㈠是缺乏維他命A所致。㈡可常服魚肝油。

答吳 雋：可注射Testosterone。每星期二次，每次廿五公絲。

答周師立：㈠是皮膚血管神經過敏。㈡亦同。㈢皮脂分泌過多。

答黃 忠：你志願輸血，可先赴大醫院中檢查血型並驗毒，但祗可偶一為之，不可藉此營生，恐傷身體也。

答劉公道：服驅蟲劑，必須由醫處方。切勿亂服！

答馬如龍：㈠設備完善的外科均能行此手術。㈡可除根。㈢費用不詳。

答王心民：㈠可能成胃潰瘍。㈡注射組織酸針。㈢食物須嚴格選擇易消化的東西。最好用消化蛋白如 Aminonat之類。

答查水業：人體血清是同種血清，故雖多次注射時，並無異種動物血液之起反應者。

答朱滌璽：[illegible]。宜注射鈣質。

答朱拔玉：㈠係肉瘤，除手術割除外，並無藥可用。㈡任其長大，一朝即除。㈢公立醫院三等病房極為經濟。

答楊爲臣：必須手術，始能斷根。

答葉 盛：須行X光線檢查肺部。

答陶思恩：可行乙種維他命注射。

答李啓鈞：㈠三溴劑即溴化鉀鈉銨的溶液。㈡有現成片劑可購。㈢神經衰弱所用鎮靜劑等亦可同用。

答徐孟持：㈠化合後即成鹼性鹽，故不沉澱。㈡可混合注射。㈢內服吸收量較少，原因即在此。

啟：本期因廣告關係，延至今日出版，下期仍每逢星期五出版，尚希各方鑒原。


中南藥房 上海靜安寺愚園路口 電話 36518 37576 33637
廣大華行 上海中山東一路一號 電話 14453

春季特價聯合播送特別節目

特價犧牲品組
甲組：一萬元 哪威上等清魚肝油一瓶 固齡玉牙膏一支 殺虫聖藥鼠敵一盒
乙組：二萬元 好力克奶粉一瓶 100粒施貴寶多種維他命丸一瓶 固齒玉牙膏一支 殺虫聖藥鼠敵一盒
丙組：三萬元 解百勒麥精魚肝油一瓶 100粒施貴寶多種維他命丸一瓶 100粒施貴寶濃縮維他命丸一瓶 固齡玉牙膏一支 殺虫聖藥鼠敵一盒
丁組：四萬元 英國大號司各脫魚肝油一瓶 100粒施貴寶多種維他命丸一瓶 哪威上等清魚肝油一瓶 固齡玉牙膏一支 中央藥水皂一塊 殺虫聖藥鼠敵一盒

美國 施貴寶藥廠 各種良藥

四月六日（星期日）邀請本市名票名伶名媛假座
建成廣播電台（週波一四二〇）電話八七八九六 歡迎各界收聽

全滬名票名伶名媛大會串

情商諸位先生擔任報告：孫蘭亭 凌劍鳴 陸錦榮 汪其俊 蘇家琨 唐寶琪
上午九時至十二時 唱片
下午一時至三時 姚慕雙 周柏春 笑嘻嘻
下午三時至四時 楊笑峯 袁一靈
下午四時至五時 楊華生 張樵儂
下午五時至七時 汪秀英 高尚申曲
下午七時至十二時
唐寶琪君 蘇家琨君 王程應君 釣金龜
謝恒康君 汪文媛小姐 烏盆計
劉寶春君 孫小姐 四郎探母
盛小姐 鎖麟囊
美國良夫人 梅龍鎮
凌劍鳴君 沙橋餞別
曹元熙君 顧正秋小姐 捉放曹 武家坡
樊兆熊君 王雪塵君 李元龍君 （天）（霸）（拜）（山）
陸錦榮君 曹劉翠心女士 斬經堂
李玉茹小姐 曹錦福君 梁次珊君 趙五娘描容掃松
包幼蝶君 鳳還巢
關正明君 空城計
陳大濩君 紐秋良君 打鼓罵曹
張少樓女士 洪羊洞
李金龍君 太平
沈明康君（周瑜） 施初中君（魯肅） 汪其俊君（蔣幹） 王程應君（黃蓋） 王本善君（孔明） 石德康君（趙雲） 屠開徵君（曹操） 經秋良君（關公） 談淑觀君（關公） （羣英）（大會） 借箭 借風 擋曹

信 SINE 誼
雖多舶來製品 莫忘國產良藥

肺病治療進步
法人死者減少
「法國新聞社巴黎廿一日電」法國人民因患肺病而死亡者之人數，業已降低。以巴黎一地而言，戰前十萬人中有一百五十一人死於肺病，戰時增至二百零二人，現已減少爲一百零二人，此種成就，係由於預防及治療方法之進步。

X光檢查
全身健康檢查 却病唯一方策
虹橋療養院 林森中路九九〇號
中國保健協會 南京西路九九六號

佛 註冊商標
調經補血
當歸素
專治婦女氣血 兩虧月經 不調停經 閉經面黃 肌瘦小腹 冷痛等症
上海佛慈大藥廠 西藏中路三二十九號

皮膚疾病一掃而光
新光 綠寶藥膏
疥瘡濕癬 從此無虞 水火燙傷 家常必備
綠寶藥膏係用磺醯胺衍化物及各種消毒防腐收劍劑混和而成，故治療疥瘡頑癬濕氣及水火燙傷，特別靈驗，用油脂製合而既無臭氣，又無刺激性。

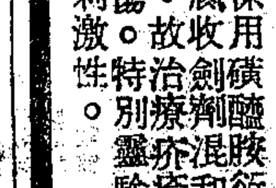


新光藥廠出品
萬國藥房經銷
本外埠藥房均售



增訂四版 高血壓與中風之防治法
張希淵醫師著 每冊五千元 凡頭痛眩暈耳鳴暴躁易怒健忘失眠心跳等症候皆為高血壓所致 亦即中風之先兆 本書對於血壓亢進之原因中風之預防及其治療法 詳述不遺 可供醫家病家參考 函購者請加寄郵費 威海衛路七二七弄十八號 電話 六一五一五 診時 下午三至五時

醫師一覽 限上海市醫師公會會員刊登
姓名　科別　診時　地址　電話
王琴醫師 產婦科 （門診）上午九時至十二時 靜安寺路戈登路口重華新邨B六號 61964
王炎之醫師 內科 （門診）下午三時至六時（出診）預約 白克路五八四號（住福煦路模範村七號） 37273 75731
王洪鋆醫師 內科 婦科 （門診）上午九時至十二時半 聖母院路網球會內五三弄綠蔭一號 71121 一利轉
王軼倫醫師 兒科 內科 門診上午十時至十二時 星期日停診 靜安寺路五〇弄五號新業新邨三四 38579
史維邦醫師 皮膚花柳科 （門診）上午九時至六時 漢口路七一九號（皇后大戲院隔壁）
石霜湖醫師 整形專科醫術 （門診）下午二時至六時 南京西路八七七號二〇五室 35729
申適東醫師 內科 上午九至十二時 下午三至四時出診 新昌路二三四弄六號 35844
朱如帆醫師 內科 門診上午9至12時 下午2至5時 出診隨請隨到 六合路太和大樓五〇五室 90486
佘震醫師 內外科 上午九至十二時 下午二至六時 六合路太和大樓二百號 93323
牟鴻彝醫師 神經科 上午十至十二時 下午三至六時 金陵中路嵩山路西二八三號 83597
呂守白醫師 痔瘻科 上午十至十二時 下午二至五時 白克路永年里六號 34094
吳一峯醫師 內科 小兒科 （一）上午十時至十二時（二）下午二時至四時 （一）南京西路1603號（二）四川路老延大藥房二樓五洲大樓 電話（1）39420（2）45012 住宅 72781
宋國偉醫師 婦女科 上午十時至十二時 下午二時至五時 南京西路大安大樓內 37214

姚菊巖醫師 皮膚花柳專科 門診上午十時至下午五時 寧波路九號（四川路口） 14287 著有性病一本 全書每冊四千
姚爾昌醫學博士 科目：性病 神經衰弱 診所：北京路一五六號 四川路口 診時：上午十時至下午三時 星期日停
施良犢醫師 內外科 上午十至十二時 下午二至六時 福州路七四六號 94841
胡芝桐醫師 皮膚花柳科 上午九時至下午六時止 五馬路東方飯店下面 95006
徐敏醫師 內婦科 小兒科 （門診）上午十時至十二時 同孚路二八號（業藥房） 32824 61909
徐時極醫師 內外科 小兒科 上午九至12時 下午三至五時 九畝地露香園路 貝勒路 70075 86882
孫乃康醫師 內外科 上午十至十二時 下午二至六時 浙江中路牛莊路六九二號 96336
孫星若醫師 兒科 內科 上午11至12時 下午四至六時 新閘路四二六號 37792 98484
唐紹雲醫師 內外科 皮膚花柳科 上午八時至下午六時 廣東路七二九號 92462 轉
唐斐醴醫師 氣喘專科 下午三時至五時 南京路大陸大樓 90765
唐耀陸醫師 胃腸科 （一）上午十時至十二時（二）下午二時至六時 T（1）45543（2）88042
陳大衛醫師 內兒科 專治傷寒急性傳染病 27162
陳方之醫師 內科 門診下午二時至五時 出診上午九時至十二時 南陽路 30499
陳知明醫師 內外婦兒科 門診上午九時至十二時 下午三時至五時 揚州路一〇九號 51618
金百平醫師 內小兒科 門診上午九時 下午三時出診 77850

陳家馭醫師 骨科 33448
陳德馨醫師 兒科 產婦科
屠企華醫師 皮膚花柳科 神經衰弱科 37684
郭太華女醫師 婦科 72475
梁俊青醫師 內科 兒科 32865 83974
許一峯醫師 內兒科 花柳科 39958
黃振民醫師 內外科 花柳科 門診 88381
黃日禮醫師 產婦科 34156 91670
黃克芳醫師 內外科 90303
傅子賢醫師 內科 94406
董惠民醫師 花柳皮膚專科 96475
路增輝醫師 外科 泌尿專科 32824
鄒階平醫學博士 兒科 31499 41648
翟其叔醫師 痔漏專科 82881
盧叔達醫師 口腔外科 61964
趙延澤醫師 內外科 81638
管中洲醫師 花柳皮膚科 神經衰弱科 39547 94497
壽梧青醫師 兒科 23476
劉任濤醫師 眼科 （02）62164
潘維鍔醫師 外科 內科 婦科 兒科 97849
鄭推先 留日女醫師 專門產婦科
蕭一飛醫師 內婦科 39547
儲麟蓀醫學博士 內科 兒科 35678
龔岩醫師 內外科 45716
顧選才醫師 內科 兒科 75315

牙醫師一覽
汪公復醫師 口腔外科 X光 92537
馬慶雲醫師 口腔外科 19964

醫院一覽
大東醫院
仁和醫院
父子醫院
博愛醫院
大中華療養院
上海婦科兒科醫院
國華醫學化驗所

仁惠產科醫院 主治：婦科內外科 院址：河南北路 院長：程世昌醫師 電話：四〇七六九號



九一四 外用藥膏
專治皮膚百病 如熱癤濕疹 癩瘡頑癬 凍瘃腳氣 水火燙傷 蚊叮蟲咬等症 一經搽用 立見功效
中法大藥房總發行

唯一老牌神經系大補劑
艾羅補腦汁
本劑功能補養神經細織，調整神經機能，振奮心神，抑平血壓，為補腦唯一要藥。主治神經衰弱，失眠健忘，頭暈目眩，夢遺滑精等以及其他一切神經系疾患，無不獨具卓效。
購時務請認明包裝式樣及中西文名稱
上海中法大藥房總發行

# 福華人壽保險股份有限公司開業公告

茲經呈准財政部核發保字第一八四號營業執照 經濟部設字第三三八三號登記執照在案謹訂於四月八日開始營業特此通告 諸希公鑒

董事會啓

地址上海中山東二路九號五樓 電話八二三一一，二號

# 中國標準紙品股份有限公司增資及發息公告

本公司茲經三月二十六日股東臨時會決議增加資本國幣二億七千萬元連原有資本三千萬元合爲三億元定於三月二十八日起至四月 日止爲辦理增資期間務請各股東於期內每日上午十時至下午四時攜帶股票或股款收據及印鑑駕臨北京東路五七八號本公司辦理手續同時並發給三十五年度股利除專函通知並附詳細辦法外特此登報公告

董事會啓

# 麗安百貨股份有限公司召開股東臨時會公告

本公司茲經董事會議決定於四月十九日上午九時假座西藏路皇后大戲院召開股東臨時會報告三十五年度賬略討論盈餘分配及增資等事項務希各股東准時出席與議爲荷再自即日起至開會日止照章停止股票過戶除分函外特此公告

董事會謹啓

# 景綸衫襪紡織廠股份有限公司增資發息公告

本公司經四月三日股東臨時會議決增資辦法如後
原有資本五千萬元
增加資本九億五千萬元
合成資本國幣十億元 內公司固定資產增值項下提撥五億元另由股東以現金認繳四億五千萬元
定於本年四月七日起至四月二十日止爲增資股份認繳期逾期不繳作爲放棄權利不足之數由董事會籌足又於同日起發給三十五年度股息務希各股東於上開期間攜帶股票及原印鑑駕臨後開代收股款銀行辦理手續以紓稽延除專函奉達外特此公告
代收股款銀行 中國企業銀行 四川中路三十三號

# 華泰產物保險股份有限公司啓事

本公司依法增資變更登記將華泰保險公司名義改爲華泰產物保險公司茲已呈奉
財政部 經濟部 頒到新保字第一六八號 新字第二四四〇四號執照在案特此公告

華泰產物保險股份有限公司 總經理黃寅初 經理鮑北謙啓

中華民國卅六年四月一日

# 華泰產物保險股份有限公司召開股東會啓事

啓者本公司前依法增資變更登記已蒙當局核准給照在案茲定於民國卅六年四月十五日再行召集股東大會討論將現行資本額再增大伍拾倍問題各股東務希屆時撥冗出席除另函通知外特此公告

中華民國卅六年四月 日 華泰產物保險股份有限公司 董事會啓

# 中國水泥股份有限公司召開股東常會公告

本公司茲經董事會議決定於五月十日下午三時假座香港路銀行俱樂部召開股東常會報告三十五年度決算帳略暨盈餘分配及調整資本等案務希各股東准時出席與議爲荷再自即日起至開會日止照章停止股票過戶除分函通知外特此公告

# 新光標準內衣染織整理廠股份有限公司召集臨時股東會公告

茲經本會議決定於本年四月八日（星期二）上午十時在唐山路二一六號本廠會議廳召開股東臨時會報告三十五年度帳略討論增資及修改公司章程暨其他重要事項並改選監察人等事宜務請各股東準時出席又自即日起照章暫停過戶除分函外特此公告

董事會謹啟 三十六年三月二十四日

# 江海銀行爲換發新股票公告

本行股票經印就茲定四月五日起開始換發敬希各股東持同舊股票或股據暨原印章於每日營業時間內（上午九時至下午三時）駕臨本行秘書處換取新股票除分函外特此公告

董事會謹啓 行址上海寧波路三一九號 民國卅六年四月三日

# 中國工業煉氣股份有限公司延期召開股東會啓事

本公司原定本年四月十八日召開第六屆股東大會茲因一部份股東仍以堂名記號爲戶名不合現行公司法規定業經另函通知于四月十五日以前補辦手續以致原定股東會議不克如期舉行茲經本會決議延期開會俟日期決定另行登報公告外凡未經補辦手續之股東希儘速於規定日期內駕臨本市北蘇州路一二〇號本公司臨時辦事處辦理併此聲明

董事會啟

# 廣東銀行有限公司股東公鑒

查本行三十一年至三十五年之第一優先股息及第二優先股三十一年至本年十二月廿一日之股息業經本年四月一日起開派凡我優先股東請向本公司總分行或三藩市廣東銀行洽收爲荷

香港廣東銀行有限公司啓

中華民國三十六年四月一日

# 馥記營造股份有限公司召開股東常會公告

茲定於五月五日（星期一）下午二時在上海四川中路三十三號八樓召開股東常會報告三十五年度業務及帳略暨討論重要事項務請準時出席除函達並附寄委託書外特此通告

董事會啓

# 上海泉漳會館通告

本會館於四月六日（星期日）在南市浦東路泉漳別墅舉行春祭典禮招待同鄉聚餐上午九時起至下午五時備有專車在外灘打浦橋二處接送風雨無阻此告

# 家庭公墓

高燥地 交通便利
甲等二百萬元 乙等八十萬元 經濟十五萬 六十萬元
包括：壽穴 水泥 磚石碑 營葬 石蓋 車費

公順殯儀經濟
甲一百卅萬 乙一百萬元 丙六十萬元 丁四十萬元
包括：壽衣 公材 壽棺 殯殮

（辦事處）石路東寧波路三三八號 電話九三三三九 江灣中路

## 分類廣告

**招尋** 劉詩昌兒 ……

**待聘** 廚房 某君在滬承包銀行學校膳宿 ……
**CAP** 收專八年經驗 ……
**注射** 靜脈 ……

**聘請** 女看護及練習生 ……
**招請跑街** ……

**開源藥房** 高價徵求各國西藥 T.61878
**徵求** 招雇女僕 ……

**徵求 鐘表** 顯微鏡 測量機 照相機 縫衣機 打字機 收音機 電風扇 千里鏡
**西裝** 高價徵求 電話87819通知到府接洽 林森中路240號新大號
**徵求紅木傢具** 電話93988 上海公司 天津路305弄11號

**延興西藥行** 高價徵求各國西藥 電話16415
**同華藥房** 高價徵求各國西藥 電話90661 97550
**康源西藥行** 高價徵求各牌西藥 92959 91138

**好友藥房** 山東中路17號 電話92845 買賣西藥
**大滬藥房** 高價徵求各國西藥 電話97117 95930
**一中西藥行** 電話94715 地址廣東路687號
**華利藥房** 專營批發 電話T.95015
**各種西藥** 高價徵求 電話12065
**洪翔西藥行** 美國藥品
**大明藥房** 高價徵求各國西藥 電話14313 泗涇路16號
**木器** 電話87989
**父母** 徵
**誠合資徵**
**徵義父母**
**收買** 廢片
**阿榛西通** 廢影片

## 電台

| 電台 | 週率 | 呼號 | 電話 | 地址 |
|---|---|---|---|---|
| 中華自由 | 820 | XLAB2 | 76886 | 中正中路641號 |
| 福音 | 1120 | XLAG3 | 13661 | 博物院路128號 |
| 東方華美 | 1060 | XLAI2 | 91020 | 西藏中路120號 |
| 大同 | 1360 | XLAF3 | 77088，75788 | 陝西南路229號 |
| 亞美麟記 | 940 | XLAH2 | 35877 | 成都北路470號 |
| 金都 | 820 | XLAB2 | 36020 | 中正中路582號 |
| 新聲 | 1310 | XLAE2 | 83537 | 西藏南路161弄486號 |
| 大中國 | 1310 | XLAE3 | 93330 | 直隸路250號 |
| 民聲 | 1240 | XLAC2 | 32304 | 威海衛路313號 |
| 九九 | 1240 | XLAC3 | 82334 | 永年路149弄13號 |
| 亞洲 | 1180 | XLAA2 | 79665 | 進賢路272號 |
| 元昌鶴鳴 | 1060 | XLAI3 | 82985 | 順昌路170弄7號 |
| 中國文化 | 1420 | XLAD3 | 90975 | 福州路679號 |
| 新滬 | 1360 | XLAF2 | 73779 | 南昌路295號 |
| 建成 | 1420 | XLAD2 | 87896 | 西藏南路195弄4號 |
| 合作 | 1180 | XLAA3 | 37712 | 南京西路830號 |
| 大中華陸 | 940 | XLAH3 | 92332 | 北京東路851號 |
| 合衆 | 1120 | XLAG2 | 33092 | 吳江路23弄1號 |

## 娛樂

老牌 徐成記 廉美斎 首先 宋桂記
運來福 42990
冠宇英文補習學校 夜國文班 招生 四月十日開學
百樂門舞廳 瓊宮舞廳 英文 速成班 攝影
大通無線電工專 華通汽車學校招生
無線電 收音機 T92962 易小易
聖江夜校 國畫 嬰兒 正明函授 授鋼琴 新中國 孫斌
良產出售

## 名頂 名租 名盤

廉讓麵店 頂召麵店 洋房廉讓 花園洋房 召租 分租 駱駝絨廠 倉庫 倍爾蒙飯店 泗涇鎮 西市吉房三幢出讓
上等公寓出頂 召頂 獨立花園洋房 大公寓廉讓 布廠召盤

堅固領襯衫 特設定製·來料·修理部 南京東路470號302室 T.96277
黎獻批命 654321
林服吉參 昌 大參燕同業 補虛補弱 精酒 華東滅火機
賽璐珞 驚人消息 租出禮服男女 亨利洋服總公司 靜安寺路二七六號 電話三三四七三
世界滅火機 太平滅火機 高生大紙號 永大運輸行 美新滅火機
大光明童工褲 弘文特殊陶瓷工場 裕記運輸行 特價風琴
萬安公墓 良友快立可照相 江灣元豫正醫圖 茂利行
興隆車料行 學舞 鍋爐 引擎出售 大批英國貨烤油出售 維新當 新華車行 腳踏車 自由車 柳安傢俱 康售 廉讓傢俱

## 遺失 聲明

遺失聲明 聲明 買受聲明 黃全妹 元康粉麵行 遺失 焦諍臣 萬老二 胡林芳 陳根弟 俞增田 車照遺失 ……

## 醫藥

抗癆 X光攝影 診療所
肺癆遺精 ……
專科 痔瘡痔漏
瘋科
藥 瘡 疥 趙南石
流火蛇疸
名醫丁午醫師
謝鳴
李枝香 癧子頭
婦科專門
花柳白濁夜診
腎病
經期停止 久婚不育

# 跑馬廳改建問題

·華林·

英法人在上海租界的時期，固然是一種殖民政策，但文化方面，也不能說沒有一點成績。工部局辦的學校，及公園街道，房屋建築物，也頗影響中國內地的改造。此次接收淪陷區，大家把視綫集中在物資上却很少有人注意到文化！

英法人在上海都有博物院圖書館，如亞洲文會辦的博物院，收藏豐富，特別是人類學，收藏着許多珍品，驚動世界的「北京人」頭蓋骨，也在其中。此外還有五萬多册西文書。法人方面如震旦博物院，除動植物外，特別是昆虫其中尙有未經人研究過的種類。法文協會圖書館，藏書也有數萬册。這都是英法人所留下來的成績，都經營了八九十年，至少也有五六十年之久！這種文化寶庫，我們應當切實繼續扶持它，也應該由國際文化機關，多多補助他經費。

日前本報曾主張將上海跑馬廳改建公園，我覺得非常合理，並且建議在這座偉大的公園裏，附建世界博物院，院內陳列中國自然佔主要部分，還可以請聯合國文化科學教育會，徵求各國文物，這樣，自不難造成最豐富而完美的東方唯一的大博物院。使歐美人士初到中國者，就能窺見東方文化的珍貴，且可與各國文化比較，這是何等偉大的事業呀！

博物院旁，如空地寬廣，財力充裕，還可建築一座圖書館，一座劇院和一座美術館，以及運動場，音樂台等等，這樣往日的跑馬廳便成了上海的文化中心區。空場上還可以舉行農工等業博覽會，可以舉行市民大會，也可以舉行體育競賽，露天音樂演奏……

我們理想的上海，是全世界最新式的花園都市，也是東亞的文化中心，世界文化的總匯。一切設施，都用最新的科學工業的技術修建起來，再用最高的文學美術的形式裝飾起來；把人生的興趣提高，使人類的文化積極的交流，使國際的文化城，是擁護人道主持正義的光榮城市，好像古希臘的雅典一樣。不過雅典所象徵的是狹隘的愛國思潮，還沒有世界大同的健全意識呢！

# 藝海勺嘗錄

·潘伯鷹·

昔梅聖俞有詩云：「野性好書畫，無力能自致；每遇高趣人，常許出以視。」余每誦此語輒爲悵然，蓋不啻若自其口出也。余旣觀張子伯駒所藏瓷繪法書，以其皆絕塵之品，輒爲疏記。番禺葉遐庵師於報端見之，亦欲一觀。而同時伯駒友好顧羅諸公亦緣見報而集於伯駒館舍，余復數得追隨而縱覽焉。其中有前記所未備者。因再追記之如次。

一．趙孟頫小楷蓮華經卷　此松雪所書妙法蓮華經第三卷。通卷首尾完整。世傳趙吳興小楷落筆如飛，蓋不惟工整之難，而惟其速之難也。若非運筆神速則公傳世小楷決無如此之多。此卷非公最精之品。然用筆起落轉折處，歷歷可尋。

二．趙孟頫草書千文　淸宮舊藏，其引手舖裝已破損矣。此卷紙墨均遠較前卷爲佳。公所書千文甚多，余所見者以此本爲甲觀。其用筆圓勁飄逸，純乎智永之法，而結體特多章草。蓋是有意學永師，而故弄狡獪以變化結體者耳。後有柳貫跋作懷素草書。余所見貫跋尾書皆牛寸許楷字。此作草似欲以醉僧配永師耶。其書不高。又千文紙尾一行上有「松雪齋圖書記」長方印，篆文甚小，亦不常見。

三．文徵明閩茘吳栽卷　此爲衡山精心與會之作。所謂「閩茘吳栽」者，據圖後衡山所賦新茘篇詩序云，「常熟顧氏，自閩中移茘枝數種，經歲遂活。沈石田令人折枝視之，桂葉森森，未敢自信。以視閩人，良是！因作新茘篇命題同賦。」居頃之，又爲寫生。即此閩茘吳栽圖也。在昔山川間阻，異鄉殊不及目覩。是以「見駱駝以爲馬腫背」。而「桂葉森森，」遂使石田翁不敢信其爲茘。此滬人今語所謂「阿木林」也。若使文沈之流生於今日，飛航之便，不啻開面至，豈特鮮茘不奇，且有在危城淪陷之時以飛機載狗者矣！然今之貴人雖能以飛機載狗，斷無由以絹素靈茘。此又使石田衡山得以「阿木林」而奴視「康白度」也！衡山所寫絹本閩茘十枝，設態極姸，皆用古法。余舊讀見□□消夏記，載蔡君謨所繪茘枝。余未見蔡書，不知神妙何如。若衡山此卷，枝葉扶疏，絳衣斑駁，使人心折矣。卷後紙本衡山自書和沈石田新茘篇長古。詩旣秀發，書尤流美。中有誤書添注一二處。正姜白石所謂偶有誤書不以爲病者。

四．方從義雲林鍾秀圖卷　此方方壺雲林鍾秀卷紙本墨畫。畫首「雲林鍾秀」四字。畫尾上端「洪武丁巳方壺子作贈孫止菴還朝」十四字。畫中高岡斗絕有若學崔書者「方方壺」四字此三者皆蘇書。後有沈石田題詩云「上帝仙子本天仙，下謫來修永壘緣。閑道巔巔嶺頭月，照臨黃鶴又千年」。余觀此畫雖大體用米氏雲山之意，然其岡巒峻特，雲氣氤氳。其畫雲筆力橫恣瀟灑，非米氏之法所能限，而於岡頭署名，亦遠溯唐人之例。遐翁師云，此畫計有四本。贋品之多可想。其語繁，不備記。而以此本爲眞。

又余前記伯駒五元人畫卷，今又得重覩，計爲趙仲穆，王蒙，朱澤民，張觀，方方壺，其朱澤民一幅左下角有朱文「沈周寶玩」四字小印，補記於此。

五．吳歷興福菴感舊圖卷　此畫絹本。吳漁山甲寅年所繪，上有漁山手記與默師爲道誼良友，以追悼方外之友默容和尙者也。附以追悼二詩。按興福菴在常熟，其遺今尙存。漁山此圖松柯落葉，寒鴉凝止，經房寂寂，孤鶴不鳴。一種悲風瑟颯之情狀，聽之彷彿有聲。古人云，情以生文，文亦生情。此畫情寫相生，觀之使悽愴，使人懷然增死生朋友之重。眞絕作也！

六．錢舜舉山居圖卷　此卷紙本。用小李將軍金碧山水之法。其淸絲飄灑之巾，自有一種淸逸瀟遠之趣，所以爲高也。遐翁師云，曾見一本與此本意境用筆，及紙素完全相似。此本後無款識。而彼本有之。此本前有「山居圖」三字而彼本無之。疑是一本，在明代已割而爲二矣。未知何故。此卷，原是高江村所藏，有其跋尾。入民國歸邵松年。邵跋甚凡數則。皆小楷精審。當邵小圖書，當時亦頗有聲云。

七．米友仁姚山秋霽圖卷　此卷後有趙補題定爲米虎兒所畫。據辛彥恭，松雪之子也。

八．文徵明三友圖　文待詔題詩。畫蘭菊及竹三幅，紙本，皆有題詩。畫蘭書作東坡體，菊作山谷體。題竹書則自家面目也。雅柳云，世傳沈石田畫多衆健之筆，文衡山則所傳多工緻者。故世以「粗文細沈」爲貴。衡山此三幅意境蕭然，在筆墨之外。蓋一時遣興之作，而自得天眞者也。

九．宋徽宗雪江歸棹圖卷　此爲希世之寶。卽王弇洲兄弟所藏，張江陵在相位時欲强奪之而不遂者也。如此劇蹟，不宜草草爲記。當俟暇日晴窗，心情暢悅之時細識之。

（丁亥淸明前二日寫飛路寓廬）

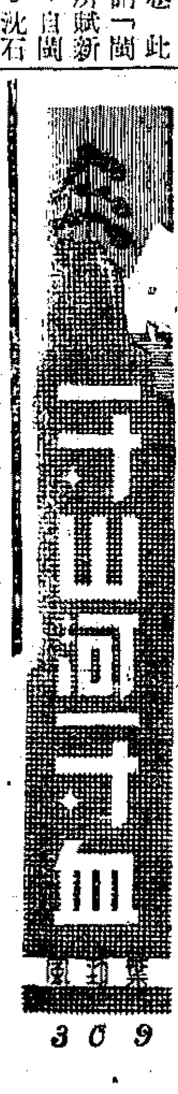


鶴見想了一想，便吩咐下女，打電話到大使館，問問中村小姐什麼時候到那裏，是否還在那裏。要是離開了，什麼時候離開的。

下女答應着，走了兩步却又回頭，瞧着鶴見：

「也許中村小姐還上別的地方去？」

「噢！」鶴見定睛瞧着下女；「你怎麼推想到這一點？」

「中村小姐剛要出去，收到過一封信；我看見小姐把信看過，很仔細把信上的什麼字句，寫在小手册裏了，也許就是地名？……」

「信呢？……還在小姐房子裏嗎？」鶴見更加不安起來。

「還在屋子裏吧。我……」

「是的，快去拿來憔！」鶴見揮着手。

下女匆然出去，立即奔回，手上拿着一封折開過的信。鶴見接過信來，見信封上，兩面都沒有收信及寄信地址，顯然是差人派來的；取出信來，信箋上用日文寫着：

「中村小姐：收到電訊，知小姐南來，未注明上海寓處，乃着人訪投。小姐收到此信，如得暇，即請於上午八時至下午四時之間，移玉江灣外灘公園，見一着白色和服，手執紅色西書者，即與接見。西平手上。」

「還是請去先打電話罷。」鶴見吩咐下女。下女應聲而去。

「上海竟這等複雜，這等厲害！倒沒料到哩……」鶴見負起手來，在屋子裏空處，來回踱蹀着。

「這由於隊長沒到上海來過，一時抓不到頭緒；其實並不十分複雜：『租界』裏，支那軍政活動除外，只有青紅兩個幫口，却是有組織的，比軍政界組織還有次序。背景最活躍，表面似乎紛繁，可是最高層命令，可以直達最低層，只要『一句話』，百分之百有效力。……」

「噢？……有這門嚴緊的組織？」鶴見有些懷疑。

「那是由於傳統的迷信潛力造成的——江湖義氣——支那現政府軍隊北上，用過他們一次，上次閘北衝突事件（指一二八之戰）他們也有良好的表現……」

「這很有趣味哩……」鶴見似乎很注意。

「其餘是主管『租界』的兩個西洋人勢力圈；這，隊長當然知道……可是這勢力圈底層，還有一種華洋組織，也有一種勢力——一面依使西洋勢力，一面也與青紅幫發生些關係——不過，最亂糟糟的，還是我們這一方面的，（指日僑）。所以關於支那方面的，只須跟他們頭目交涉，就可弄明白……」

「你剛才說的那個朋友，就是這些幫裏的人？」鶴見記起了正岩「託朋友打聽」的那句話。

「哦！」正岩來不及更正似的，「不，不是！那是另外一個神秘而又公開的組織，團體十分清楚，只有十幾位高等人物。」

「什麼樣的高等人物？」鶴見更加注意了。

「一時說不明白，」正岩有些恍惚似的，「這部下也沒有弄清楚。看他們的行動，好像古代的劍道俠客……」

紐約雨夜（哥倫比亞大學門前）（水彩）·王少陵·

代柬

茲訂於四月六日，星期日，下午三時，假座南京路冠生園，舉行勝利後第廿四次茶話會。敦請畫家周鍊霞女士演講。歡迎自由參加。

文藝茶話會謹訂

# 古代美的特質

·沈雁·

推究美的歷史可以說是與人類的歷史同時開始，這不僅在廣義上被稱爲文化學的考古學，人類學以及地質學等立場可以證實，而且在其他如可謂生物學之美學的各種藝術起源論或者社會學和藝術學上，也可以明白的證實。尤其是近代藝術科學的發達，越使我們相信美的發生與人類的發生是在同一個時期的。——就是人類在其發端已有美的創造，雖然他是極幼稚的——這我們也用不着引用古羅斯，格勒施，菲匯，鄂特，赫然史太因，哈巴特，莊都，拉羅等之學說。

由於可謂爲原始古代人創造的發掘物的詳細而嚴肅的調查與推論結果，我們可以知道，在數萬年以前的地球上，有長於美的工作技術的生物，至少有屬於比動物高等之生物的原人存在。原人的存在在學問上的範圍以內，不過是由在法國暨西班牙發見的嘗拾在岩石上畫的圖骨片彫刻等，可以推想。可是我們很容易想到這種原始人不僅在這幾個地方而且在亞洲以及其他大陸上也可能有其存在的。

話雖如此，可是時代是四·五萬年以前的事情，而且這種最古原始人是經過考古學上的古石器時代，新石器時代以及青銅與鐵的金屬器時代，所謂原始文化的三個時代，分種種階段，逐漸進化而來的。其美的表現方法亦因人種與地方而不同。所以對於原始人的生活狀態或藝術特質很難予以概括陳述，例如有的人種對於彫刻或繪畫的高級藝術表現造形才能，而另外一個人種不過在身體裝飾或舞蹈上表現出若干藝術才能。因此在其美的標準或文化程度自有高低的差別。

就是在此時期，始可發見遊牧生活變成集團生活的初期徵象，同時也可以知道由各種生活條件發生的各種美的表現方式，將徐徐變成次一代的眞正文化古代人及古代生活。——即有組織的社會機構中，造成高度集團藝術文化的古代民族及古代國家。——這是說社會學者或人種學者所稱的「原始民族」或「自然民族」一的未開化的古代文明民族，將進化成更開化的古代文明民族；而且這種較開化的民族，擁有有組織的狩獵撈漁牧畜耕種以及石和金屬的生產或發明。而從這種生活中漸漸產生適應這種生活的美的理想或表現，就是水準較高的造形美術。

從此開始民族的大移動，和古代以此時代爲轉機，由前世紀跳到新世紀而劃出顯然的兩個時代。這種新世代的民族已經不是沒有組織的自然民族，其藝術文化也不是前一個世代那樣簡單。亞洲系最古的黃褐色人種埃及人斯美利亞人巴比侖人以及歐洲系最古的白色人種，希臘人各自建立的古代國家和古代美術，就是這種民族。

如此，眞正像樣的文化，像稱的藝術是隨着國家的成立而形成的。在古代民族中被稱爲三大民族的哈姆族系埃及人，米索波塔米亞地方的巴比倫族系民族白人種，文化始祖的阿里安系希臘人，他們雖然稍有前後，可是幾在同一時期，就是在紀元前十數世紀的古時代建設文化國家。在這兒我們可以發見古代社會，古代民族，古代藝術，密切結合而發展的歷史。

美之於古代，換言之古典美是可謂與此種三大民族之興隆同時開始的。古代民族尙有其他波斯人希伯萊人非尼基人，以及多島海一帶的所謂地中海民族，更有繼承希臘文化的古代羅馬人等；不過古代藝術文化均以前述跨在非洲，西方亞洲，南方歐洲的三大民族爲其始源。所以可以埃及，米索波塔米亞，希臘認爲古代的典型。」

這種三大民族所代表的古代美雖然各有各的性格，可是應該注意埃及，米索波塔米亞，希臘的藝術文化有一個共通普遍的美的特質：這個普遍性是三個古代國家各各有其神，有其爲公服務的生活目標，有其大的理想美。就是說都有如同與民族創造精神密切結合的神話，表現崇拜祖先之神性美的神廟神像；表現共同歡喜的國民祭典，由崇拜帝王，英雄，或自然而來的對於巨大物的服務等民族大理想的美的象徵，以及其造形表現。


燕翼堂范（啓告）

三胞弟恒德暨弟婦金氏自亡故後，暫厝中央殯儀館，茲定於四月七日扶柩回籍（鎭海俞范）特此奉聞

治喪兄 范恒裕　弟 恒良 恒成　率任顯鴻年 謹啓

史宅報喪

史乃修（斐寶）先生合堂 楊太夫人痛於中華民國三十六年四月四日未時壽終滬寓內寢謹擇於國曆四月六日未時在西藏路武定路口安樂殯儀館大殮謹此報聞

嘉善史凝遠堂帳房啓

邵宅訃告

顯妣樊太夫人痛於民國三十五年三月廿六日壽終享壽七十有八歲不孝等親視含殮遵禮成服謹擇于國曆四月六日在上海牛莊路濟京寺設奠領帖恕訃不周伏乞矜鑒

不孝孤哀子 邵景甫 泣血稽顙

通訊處外灘十二號滙豐大樓二四五室安通輪船公司

謝唁

昨日顯妣劉夫人誦經設奠辱承大駕光臨致存均感恭謝 世姻諸長寵賜誄賻拜荷 隆情伏乞垂鑒

棘人 王德清 德昶 稽顙

太虛大師治喪處訃告

茲擇於國曆四月八日爲太虛大師舉行出龕荼毘之期凡大師生前友好暨諸山長老及衆弟子參加送龕者請於八日午前八時至玉佛寺集合謹此訃告

太虛大師治喪處謹啓

（荼毘地點南市海潮寺恕不另發訃聞）

麗園殯儀館

經濟實惠包辦　承辦火葬運柩寄柩事宜經濟便利

（福字）一百萬元……方板壽器●布衣灰包●公墓壙地●一切在內

（祿字）二百萬元……特等壽器●綢衣綢衾●公墓壙地●宮壽戶殮

電話（○二）七○六○五　八六一一八四

館址：斜橋麗園路四三七號

世界殯儀館

經濟包辦　包括壽器殯殮安葬公墓

六十五萬

電話二二一九○九

康定路二六○五號　汽車路公共直達

保安公墓

念萬元包括五千穴地　石碑石灰　工事車力

墓地高燥　汽車直達　風景幽雅　收費甚廉

辦事處　電話：八一八三六　中正中路四二三弄七號

墓地：江灣北·楊行鎭

國營招商局

海辰輪 開航加爾各答 船期廣告

本局海辰輪定於本月八日（星期二）由滬開往印度加爾各答，途經香港、新加坡、仰光各埠，如有貨物委託，請即駕臨外灘廣東路廿號本局業務處貨運課接洽或電話一九六○○該課以便派員趨洽亦可此啓

國營招商局業務處啓

主治　止咳嗽　防肺癆　化頑痰　風寒消

驥製半夏麯

香爐藥房發行　山西南路三七七號　電話九一六五二

海新輪　准四月六日（星期日）下午四時

江雲輪　准於四月七日（星期一）下午四時

開往寧波

船泊▲上海：外灘十三號碼頭▲寧波：甯紹碼頭

售票處21天津路河南路口　南京路外灘十三號碼頭　電話九六九九二

·旅客購票隨帶牛痘證·

華商輪船公司啓

太平船務貿易公司

太平輪 客 准於四月九日中午開往基隆 汕頭 厦門

速率每小時十四海里　艙位分特等頭等二等三等　房間寬敞，設備精良

船泊公平路華順碼頭　如蒙賜顧，請廣東路十七號

本公司售票處先行登記並請帶牛痘證　電話一四二七八　一三一九九

台灣航業有限公司

上海分公司船期通告

台東輪　四月八日（星期二）結關直放基隆

商貨歡迎洽運　旅客購票請帶預防霍亂及牛痘證書（出售四等客票）

地址：中山東一路（即外灘）卅一號後面　電話一八二二九號

大華輪　四月六日下午二時開往寧波溫州

●每逢星期日開往甯波溫州●

船泊十六舖　裝貨搭客請至北京路五〇六號接洽滬甬牛痘證購票　電話九一四六九　九一七七三

平安輪船局啓

巨輪直放重慶

民生實業公司啓事：長江水位續漲本公司定於即日起開始直航下週內有民本民權民聯及登陸艇多艘上駛有渝貨者請逕向四川路外灘九號本公司接洽　電話一三五五五

新瑞安輪船　四月九日中午開往福州

船泊南市大達碼頭　裝貨購票請向中正東路中匯大樓三三二號本公司接洽　電話八五○三七

瑞安輪船公司啓

本報爲舉辦星期日特別廣播啓事

溯自本報呈准交通部上海電信局於上月十七日起與本市各電台合作播送時事消息以來，各界人士僉認此舉爲我國報界與電台合作之創舉，當此國內外時事動盪之秋，新聞紙與電台打成一片，使讀者聽衆得以時事消息……並蒙各界人士贊許，殊深感奮。茲自四月六日（即今日）起，添辦每星期日全天特別廣播，恭請中央宣傳部彭部長演講，並佐以各項精彩節目，以後每逢星期日假座中華自由電台舉行特別廣播，各大電台輪流聯播，節目表列後，並希各界公鑒：歡迎各界收聽。

申報主辦星期日特別廣播第一次節目表

電台名稱：中華自由　週波：八二〇　呼號：XLAB2　電話：76886　地址：中正中路六四一號

上午八至九時　九至十時　十至十一時　十一時至十二時　下午十二時至一時　一至二時　二至三時　三至四時　四至五時　五至六時　六至六時半　六時半至七時　七至八時　八至十時　十至十一時　十一時至十二時

前奏曲　本報一週間國內外時事述評　本報本日第一次新聞報告　宗教音樂及西樂　宗教講座（王完白博士主講）　歐美名曲　歌曲（余派鬚生唱片）　平劇（梅派青衣唱片）　本報常識講座（人類遊月球等）　歌曲及西樂　沈一樂滑稽　本報本日第二次新聞報告　王張三森滑稽　西樂　中央宣傳部彭部長演說　江笑笑鮑樂樂滑稽　本報本日第三次新聞報告　名伶名票（袁靈雲小姐 范石人夫人）　陳大悲先生 朱齡童小姐　朱培明先生 范石人先生　朱秋萍先生 汪若其二先生操弦　倪快斗樂劇團　筱快斗 唐音滑稽

辣斐　電話81200

名劇上演　七日八日十一時一場　每日二場　十點半

·必然客滿·火速定座！·

不朽傑作·闊別重來·祗演四場·機會難再

原野

曹禺編劇·石揮導演

堅強陣容：程之 崔超明 蘇芸 于飛 藍青 高笑鷗

蘭心　電話70414（公演特價）

（後天）日夜兩場　（大後天）祗演四場

大馬戲團

編劇 師陀　導演 佐臨

陣容：穆宏 汪漪 張伐 史原 莫愁 石揮 薾兒 （孫）企英 韋偉 洪克 劉章 曹廬 王駿 馬斐


# 危城記

秦瘦鷗

老祝從徐胖子那裏已經也聽到了一些關於她和豬老頭兒的事了，可是他對於這一個意志不定的女人，向來就祗有一種鄙薄的憐憫，並不如何關切，因此也就沒有深究。

「想上藝術館去，還沒有一定」。他坦率地告訴她。

「那末請我吃一次點心怎麼樣？明天我就要走了」！她把身子靠近着老祝，溫柔地說。

老祝向她看了一眼。金愛麗正用着懇求的神氣注視着他。

「好吧！你願意上那裏去」？

對方的臉上頓時透出了一種興奮的神情。

「風北路的熱麵包，你愛吃嗎」，她的聲音是更柔媚了。

老祝點點頭，拉着她就望汽車裏鑽。

「這大概是協座的汽車吧」？他調侃似的說。

金愛麗很忸怩地一笑，耳根有一些紅，並不回答。老祝也就不再追問下去。

寶熱麵包和豆漿的廣東店裏生意很淸，人們急於逃難，連食慾也減退了。

「風聲緊得很，你們還不想走嗎」？金愛麗很關心地問。

老祝正端着豆漿狂飲。

「眞的，不騙你！昨兒老蔣他們都說黎公館的一架專機也飛走了，情形眞不對呢」！金愛麗又强調着說。

「可是，我們走不成也沒法啊」！老祝搖搖頭，仍然是嬉皮笑臉的。「他們要人坐飛機，你們闊人坐汽車，我們呢？只能拼兩條腿一些的人坐火車，還有路遭粗不齊，到眞要逃的時候再說」！

金愛麗正在斯文地嚼吃一塊塗滿牛油的麵包，聽了老祝的話，也有些戚然不歡起來。

「老祝」！她的頭湊近着老祝的肩膀，用極低的聲音說：「你要錢嗎」？

祝先生笑一些哈哈大笑起來。

「有人說豬老頭兒給了你許多美金，是不是」？他向她反問，但並不對她看。

被問的人臉面頓完全漲紅了，低下頭，不說什麼；一會兒，眼睛裏便充滿了熱淚。

老祝並沒有注意她，取起一只熟氣蒸騰的圓麵包來，大口的吞嚼。（三六）

狄安娜窦萍與佛爾支遜在「一切爲了他」中

# 一個標幟

·心耳·

又是「兒童節」。

早上打開報紙才知道。這時才想到一點感想，可見得感覺的遲鈍，有兒童節顯然是一種進步，因爲說明我們已注意到兒童了。

兒童節轉眼一天，就要過去，然而兒童是還存在的。我總覺得「兒童節」彷彿是大人們的一種恩典。猶如長輩給孩子們壓歲錢，固然有讓孩子們歡喜的成份，然而大抵則是裝面子的。

如果有人說，民國以來的中國，實在沒有什麼進步。這說法誠然是使我們勵氣的。

譬如「兒童節」，民國以前當然沒有，而現在有了。其實這還是大人的東西，大人沒有什麼辦法的時候，大抵還是裝不出什麼面子來的。因此也難說兒童節便是一種進步。不過旣然有了，總是算注意到孩子了，我想孩子們總會一年年好起來吧，這才是眞的進步了。

記得亞當斯密斯在「原富」一書中很多部份描寫到中國，有一處說結婚，在中國是受到獎勵的，但獎勵的方法是什麼呢？是有殺害兒童的自由。在各個大城市裏，每天晚上有棄嬰發現在街頭巷尾，或者簡直被拋入水裏。而且據傳還有一種殺嬰吃飯的職業者。

亞當斯密斯說這話時，離開我們大約是一百七十年。而這話對目前的上海或全中國，仍然適用。

亞當斯密斯的原意，當然頗易明白，他並不是說眞有獎勵殺害兒童的法律訂出來。中國的社會倫理中，父母的絕對權力，正反映出封建專制的政治制度。結婚之後，即隨時可以成爲父母，一爲父母，這絕對權力便與偕來了。「小杖則受，大杖則走。」古之聖人，對怎樣爲兒子已頗有教訓了。

斯密斯頗爲幽默地說着「殺害兒童的自由」，意在表明中國社會的停滯。這是事實，這種停滯雖然經過辛亥革命和八年抗戰，還沒有中止，所以這種現象至今依然。

斯密斯說過一句欠通透頂的話。說中國雖然停滯，却還沒有退步，因爲被居民遺棄的城市還未見過。

居民固然未會遺棄都市，而都市却在遺棄居民。這在一百七十年以前的斯密斯老先生，實在是不易辨解的。

儘管裝點着兒童節，而實際上社會還是停滯。我們大約已看到英國生育子女的政府津貼，以及日本兒童都營養得很好的報章，不免要嗟嘆吧？看社會的進步或退步，以如何對待兒童爲標幟，大約是不會錯的。（四月四日）

# 零的增加

·報童·

對任何算式都是可貴學習的，然而唯有零的增加，使我們覺得異常的不幸。在從前，個人收入上，零的增加是一種奇蹟，但是在今天，紙幣已從單數肥胖到五位數字時，這之間，衡量起生活，是不能以道里計的。可是，這在數學上也許是不可容忍的錯誤，可是，在現實間，就我們所知，零的增加與未增零以前的數字恒常是相等的，你當然不承認四位數字與五位數字能夠相等，因爲多了一位數字，多了一個零；可是，在生活的溫度計上，我們常可以作這樣的算式，在半年前的四位數字與半年後的五位數字間劃下一個正確的等號。

也許這是一種數字的遊戲吧。

願每個人能從零中探出頭來，能從一串零旁挨向前去，不幸的是眞如宇宙的無限大一樣，零的增加也是無限大的，這樣的長途演走終究是疲困之至的，超過一零，又是一個零。

詩曰：山窮水盡疑無路，柳暗花明又一村。祇怕是前面雖有盡頭處，而行百里者半九十，這最後的一段辰光，誰的腳力都不勝任。論起生活，我們已如邱吉爾先生一樣，寵爲最好莫如一九四六年以前了。一九四六年以後的路是一條最窄的路，窄得不能容下人走。

現在，祇有作這樣的希望，對零的增加，命令它：停止！

# 葉楚傖滑稽詩

·孫約翰·

葉楚傖先生以時人之身價而參與政事，平生嗜酒工詩，且以飲吟詠爲樂，與邵伯諫，劉山農，吳蓮洲，吳三痴齊，蓮洲背僂，山農面麻，三痴重聽，伯諫侏儒。一日，相聚暢飲，楚傖詩興乍濃，即席賦詩四律分贈諸友。贈劉山農云：「不揚何用飾鉛華？即飾鉛華總莫遮。嫁得麻胡非兩好，比來玳瑁果無瑕。鬚眉以外留鴻爪，口鼻之間帶玉瑕。豈是簷前眞午睡，風吹額上落梅花？」贈吳蓮洲云：「身如負果手如拋，厥狀眞堪噴噴誇。傴背何曾如新出月，亘肩恰似晚挖窯。雖然拾物曾方便，但覺紆青總不齊。借問支離因底事？逢人何故把頭低？」贈吳三痴云：「未作家翁疾已成，天公相戲太無情。昂頭慢問心方識，側耳重聽事乃明。會友談諧須釐字，逢人談笑諧揭聲。傳聞古有治聾術，社日宣酣酒一甖。」贈邵伯諫云：「世間最惡誦侏儒，若個雛盈五尺軀。楚國迎賓延狗竇，何郎戲友類猴趨；綿綿竟藐眞詩伯，眇眇依然小丈夫。縱有才華登甲第，半身貽誚怎能無？」每篇詠每友之特徵，詼諧謔噱，可以哄堂。

啓：建華先生：三月份上半月稿費單早經寄出，如未收到，請即查覆。（編輯室）

# 弟弟年紀比哥哥大

在這世界上，眞有不少的希奇古怪的東西和事情。這裏筆者要來告訴你們一件更奇怪的事情，就是弟弟的年紀會比哥哥大。

我們知道，在太平洋上有一條日期變更綫，照地理學上說，是東西經一八〇度的子午綫。事實上這條綫並不是劃直的，因爲要避去陸地的緣故，在這條綫上經過就會跳過二十四小時，譬如十二月卅一日從東向西過這條綫，就是第二年的一月二日，可說是少過了一年的元旦，但是十二月卅一日末和一月二日的始，是接連的並不是日曆上少了一張。

若是一個孕婦，在渡太平洋的船上，從中國到美國去，剛巧在經過這日期的時候，假定是一九四七年的一月一日十二點鐘產了一個男孩，隔了十五分鐘，又產了一個孿生子，這位小弟弟的生日，是一九四六年的十二月卅一日，不是弟弟的年紀比哥哥大了嗎？

在日期綫一邊的一九四六年除夕，用無綫電收到一九四七年慶祝元旦的音樂。反過來就是今年又可聽到去年的唱歌，一個人在十二月卅一日死的，但是有人曾在第二年的元旦，實實在在還看見過他活着的。這都是日期綫弄的把戲。（白告）

新知識

文化

▲文化生活出版社近發行「水星叢書」，第一本爲蕭乾之「人生採訪」，該書爲作者十二年來國內外的旅行通訊，即將出版。

▲魯迅短篇小說「故事新編」及巴金譯之「父與子」「處女地」（屠格涅夫），均由文化生活出版社再版出書。

▲「讀者文摘」半月刊四卷四期已出版，要目計有：日本歸來（宋越倫），一代偉人（迎東），致富之道（卓群譯），人人願意自己是別人（盛澄華），趙山訪梅（李子匡）等廿餘篇，極饒雋永，頗值一讀。

▲讀者文摘第三種叢書「日韓行腳」，係此次我國記者團團員宋越倫返國後近著，以清麗筆調，描述最近在日韓兩國所得見聞，並附有珍貴插圖廿餘幅，爲勝利後我國報導日韓狀況之第一部著作，該書現已付印，徵求預約中。

▲本市建國西路三五八弄七一號上海音樂教育協進會出版之「中學音樂教材」，發行以來，現已印行第五版。

▲市府樂隊因籌備關係，延至本月下旬方能公開演奏。節目已定有貝多芬序曲，莫札爾德交響曲等。

# 失業問題

·芸·

據社會局的調查，本市現有的失業工人已達二十五萬人。

如果每一個失業工人原來要負担三個妻子兒女的衣食的話，那末在上海感到生活艱難，將要啼飢號寒的，便有一百萬人了。

這個可怕而驚人的鉅大的數字，眞是社會的隱憂，社會危機的所在！

影迷一致公認之銀幕大情人
陳燕燕·劉瓊
·難得碰頭·再度合作·
情近乎痴 愛入於真
無盡哀愁·無量感慨·千萬種
無疑是勝利以後國產電影最適合觀眾理想之巨片
# 不了情
導演 桑弧 編劇 張愛玲
文華影片公司出品
注意映期地點

金門 大上海 今晨十時半兩院全加早場
二時半四時45七時15九時
當代藝術大師 華德狄斯耐 空前心血結晶
至高至美·精彩絕倫·歌唱舞蹈·新型卡通
絢爛艷麗全部五彩
# 彩虹曲
請早購票
若覺虹之幻麗 似彩雲之多姿
奈爾遜艾第 (八大歌星領銜主唱等)

獨家首輪獻映
今晨十時半早場 二時半五時一刻九時
兇猛搏殺勇武門狠巨片
主演 威廉鮑埃德
# 沙漠剿匪記
全時加映 勞萊·哈台 滑稽透頂·精彩短片

大華 今晨加映十時半早場
米高梅一年一度非常大貢獻
# 蘭西義犬歷險
美藝幻麗五彩

蘭心 一致公認為絕妙好戲!
諾爾考華 編導
茜麗亞絳蓀 一舉成名的獎勵大傑作
# 相見恨晚
描寫一對偷情男女的相愛

西海 今天二時半五時半九時 五彩巨片 # 公主與海盜
東海 今天 # 甜姐兒 全部五彩歌舞巨片
# 一曲難忘 全部五彩大悲劇
# 海血雄記 全部五彩戰爭巨片 今晨加映早場
今加早場 # 白蘭花 二輪獻映
今晨十時半 韋斯摩勒 # 泰山沙漠大捷

華德 今晨十時半早場 ·座價一律半價·
國產巨片 白楊 陶金 大明星會銜合演
# 八千里路雲和月
欲免向隅 敬請早臨
史東山 導演
·下期響映· 鮮艷五彩無敵巨片 出水芙蓉

蓬萊
# 湖上春痕
今晨十時半早場

金都 金城
新片擁來 最後三天 弗失交臂
二院今天四場 上午十時 二時半 五時半 九時一刻 趁早購票以免向隅
今天第十七天開映 今晨十時半加映早場
戲是好戲賣座鼎盛是鐵證
·近年來第一部情節曲折感人肺腑好子戲·
主演 歐陽莎菲 顧也魯 楊志卿 倉隱秋 韓非
主演一人扮二角色
# 慾海潮
聯合演出 房珊 尤光照 朱少泉
好片不可錯過機會
眾口一致讚頌
母女相會 父子相識 姊弟熱戀 詭奇曲折
國泰影業公司一廠出品 監製 柳中亮 編導 楊小仲 製片主任 徐欣夫

今晨十時半 美琪·南京·麗都 各加早場
南京: 後天起映
嘉寶 鮑萊 亨弗萊
殺開一條血路! 獨闖三關虎口!
# 大亨

美琪 狄安娜竇萍
# 都為了他
中文字幕

麗都 卡萊葛倫
# 直搗東京
片上中文字幕

奧麗薇哈佛蘭 一人飾兩個相反性格 本年度最傑出巨片
# 陰陽鏡
將獻映於美琪大戲院

南京
# 大地之光
慾的 色的 映照 透視

實至名歸 榮膺5項金像獎
# 聖女之歌
法國的神蹟·銀壇的偉舉
金亨利導演·魏斐爾名著
今晨十時半 大光明·國泰 兩院各加映早場

大光明 國泰
# 跨海平魔

滬光 今晨十時半加映早場
米高梅再度力攝 精製益求精
金嗓子巨星 珍妮麥唐娜
# 天長地久
SMILIN' THROUGH
恨不得兩個合做一個!但願來生還如今生!

勞萊 哈台
# 霹靂彈

新光 四場 (供譯意風)
# 娘子軍征東
七個婦人七個郎 七個郎君七個腔
今晨十時半早場

民光
# 泰山到紐約
韋斯穆勒

# 鐵手
偵探打武鉅片 百計不遑 殘殺不已

# 羣英大會戰
金榮 # 擒賊紅騎俠天生
虹光 # 天字第一號
國光 # 神鎗手 單騎救美
上海 # 錦繡天堂
亞蒙 # 胭脂虎
杜美 # 荒漠迷宮
國聯 超級不朽國片 # 八千里路雲和月 主演 白楊 陶金
國際 今晨十時半加映早場 主演 路明 藍馬 石羽 上官雲珠
# 天堂春夢
編劇 徐昌霖 導演 湯曉丹

難得一見的恐怖巨片!
主演 王丹鳳 張琬 許可
編導 屠光啟
# 月黑殺人夜
主演 嚴俊 郭平
監製 柳中浩 製片 應雲衛
曲折!緊張!驚奇!恐怖!
國泰二廠出品

光華 皇后 今晨十時半加映早場
# 天字第一號
# 黑夜到天明
中央電影攝影場第三廠攝製

龍門
# 美人愛
盧榮

九星 電話82623
# 兩地誰夢誰
# 浪蕩子

明星 民九電台今天全日特別節目
# 合家歡
陳鵬 編導
明天日夜二場

滬西 # 出水芙蓉

中國大戲院 電話97177 93072
異口同聲 一致說好
今晚六時半獻演
# 太平天國二集
# 愛與仇
(看得個個淌眼淚)
巷戰衝鋒
今天日戲 # 走麥城 # 明末遺恨

萬壽山酒樓
四川路西藏路口 電話九二四五九

大舞台
# 今夜獻演
# 大雄寶殿
# 蘭花妓院
# 烈士就義 真驢上台
# 荒江女俠 四集
# 恭親王府

國際 # 范高頭

辣斐 電話81200 今日榮譽獻演
# 棠棣之花
郭沫若編劇 應雲衛導演

國泰 電話93188
# 燕歸巢 晚
# 秦淮月

中央 # 碧血鴛鴦 # 兩代私情
新都 # 流浪人

天蟾舞台 電話90560
平民化座價
# 童芷苓 林樹森 合作
今天夜戲 # 戲迷家庭
明天夜戲 # 二進宮

皇后 95912
# 血的教訓
# 泰山 壯士榮歸

共舞台 電話84080 85889
今天日戲 # 第七集 七劍十三俠
# 野蠻舞
今夜獻演
# 大胆貪官汚吏

黃金大戲院 (電話84114)
今天日戲 今天夜戲 明天夜戲
# 徽欽二帝
注意預告